

PLANO DE DESENVOLVIMENTO SOCIAL DO ALTO MINHO

CARTA SOCIAL INTERMUNICIPAL

Versão Final



junho 2023

FICHA TÉCNICA



EQUIPA TÉCNICA:

NÚCLEO DE COORDENAÇÃO

Vilma Silva	Coordenação Geral Licenciatura e Mestrado (pré-Bolonha) em Planeamento Regional e Urbano
Renato Dias	Coordenação Técnica Mestrado em Engenharia Civil - Planeamento

ESTRUTURA TÉCNICA

Andreia Quintas	Licenciatura e Doutoramento em Arquitetura Paisagista
Salomé Gomes	Licenciatura (pré-Bolonha) em Economia e Planeamento Regional e Urbano
Tito Ferreira	Licenciatura em Geografia e Planeamento Regional e Pós-graduação em Urbanismo Sustentável e Ordenamento Território
Vera Santos Silva	Licenciatura (pré-Bolonha) em Arquitetura e Mestrado em Arquitetura

Participação Pública

Catarina Isidoro	Licenciatura em Geografia e Mestrado em Planeamento Regional e Urbano
Gil Moreira	Licenciatura (pré-Bolonha) em Arquitetura
Isabella Rusconi	Licenciatura em Arquitetura e Urbanismo e Mestrado em Planeamento Regional e Urbano
Janaina Barbosa	Licenciatura em Ciências Sociais, Licenciatura em Artes Visuais, Mestrado e Doutoramento em Design
Joana Martinho	Licenciatura e Pós-graduação em Ciências da Comunicação

ÍNDICE

1. NOTA INTRODUTÓRIA	8
2. PROCESSO METODOLÓGICO DE ELABORAÇÃO DA CARTA SOCIAL INTERMUNICIPAL.....	15
3. CARATERIZAÇÃO DO TERRITÓRIO DO ALTO MINHO	18
3.1. Caraterização física	18
3.2. Caraterização demográfica	20
3.3. Caraterização socioeconómica	22
4. REDE DE SERVIÇOS E EQUIPAMENTOS SOCIAIS NO ALTO MINHO	25
4.1. Infância e Juventude	31
4.1.1. Crianças e Jovens.....	31
4.1.2. Crianças e Jovens com Deficiência	40
4.1.3. Crianças e Jovens em Situação de Perigo	43
4.2. População Adulta	48
4.2.1. Pessoas Idosas	48
4.2.2. Pessoas Adultas com Deficiência.....	60
4.2.3. Pessoas em Situação de Dependência.....	66
4.2.4. Pessoas com Doença de Foro Mental ou Psiquiátrico.....	71
4.2.5. Pessoas Sem Abrigo.....	72
4.3. Família e Comunidade	73
4.3.1. Família e Comunidade em Geral	73
4.3.2. Pessoas com VIH/SIDA e suas Famílias.....	79
4.3.3. Pessoas Toxicodependentes.....	82
4.3.4. Pessoas Vítimas de Violência Doméstica	83
4.4. Grupo Fechado de Respostas Pontuais	84
5. SERVIÇOS E EQUIPAMENTOS SOCIAIS PREVISTOS	86
6. QUADRO DE EVOLUÇÃO DOS PRINCIPAIS GRUPOS ALVO	92
7. PROGRAMAÇÃO DA REDE DE SERVIÇOS E EQUIPAMENTOS SOCIAIS.....	98
7.1. Infância e Juventude	105
7.2. População Adulta	110
7.3. Família e Comunidade	118
BIBLIOGRAFIA.....	123
Anexos	128
Anexo I. Base de Dados da Rede de Serviços e Equipamentos Sociais (RSES) do Alto Minho.....	128
Anexo II. Cartografia da Rede de Serviços e Equipamentos Sociais (RSES) do Alto Minho	215

Planta 1 – Infância e Juventude	215
Planta 2 – População Adulta	215
Planta 3 – Família e Comunidade e Respostas Pontuais.....	215

ÍNDICE DE FIGURAS

Figura 1. Enquadramento metodológico da elaboração da Carta Social Intermunicipal do Alto Minho no âmbito dos trabalhos do Plano de Desenvolvimento Social	15
Figura 2. População residente nos concelhos integrantes da CIM Alto Minho, em 2021	18
Figura 3. Distribuição dos equipamentos sociais nos concelhos do Alto Minho	26
Figura 4. Equipamentos sociais por freguesia.....	27
Figura 5. Equipamentos sociais destinados a crianças e jovens	31
Figura 6. Equipamentos sociais destinados a crianças e jovens com deficiência	40
Figura 7. Equipamentos sociais destinados a crianças e jovens em situação de perigo	43
Figura 8. Equipamentos sociais destinados a pessoas idosas	48
Figura 9. Equipamentos sociais destinados a pessoas adultas com deficiência	60
Figura 10. Equipamentos sociais destinados a pessoas em situação de dependência	66
Figura 11. Equipamentos sociais destinados à família e comunidade.....	73
Figura 12. Equipamentos sociais destinados a pessoas com VIH/SIDA e suas famílias	79
Figura 13. Equipamentos sociais destinados a respostas pontuais	84

ÍNDICE DE GRÁFICOS

Gráfico 1. População residente nos concelhos do Alto Minho, em 2021, em percentagem	20
Gráfico 2. População residente nos concelhos do Alto Minho, em 2021, por grupo etário	21
Gráfico 3. Taxa de atividade, nos concelhos do Alto Minho, em 2001 e 2011	22
Gráfico 4. Remuneração base média mensal dos trabalhadores por conta de outrem, nos concelhos do Alto Minho, no período 2015-2019	23
Gráfico 5. População desempregada, nos concelhos do Alto Minho, no período 2016-2021.....	24
Gráfico 6. Evolução do número de respostas sociais por população-alvo, em Portugal continental, no período 2000-2020	25
Gráfico 7. Número de equipamentos por tipologia de instituição gestora, no Alto Minho	28
Gráfico 8. População residente (em milhares), em Portugal, 1991-2060 (estimativas e projeções).....	92
Gráfico 9. População residente (em milhares), na região Norte, 1991-2060 (estimativas e projeções)	93

Gráfico 10. Projeções demográficas para o Alto Minho até 2050	94
Gráfico 11. População residente dos 0 aos 14 anos (em milhares), na região Norte, 1991-2060 (estimativas e projeções)	95
Gráfico 12. População residente com 65 ou mais anos (em milhares), na região Norte, 1991-2060 (estimativas e projeções)	95

ÍNDICE DE QUADROS

Quadro 1. Públicos-alvo a que os serviços providenciados pelas tipologias de entidades se dirigem	29
Quadro 2. Respostas sociais presentes na Rede de Serviços e Equipamentos Sociais no Alto Minho	30
Quadro 3. Objetivos estratégicos do PDS AM	100
Quadro 4. Determinação das necessidades de respostas sociais para a infância e juventude no Alto Minho ..	110
Quadro 5. Determinação das necessidades de respostas sociais para a população adulta no Alto Minho	118
Quadro 6. Determinação das necessidades de respostas sociais para a família e comunidade no Alto Minho	122

ÍNDICE DE TABELAS

Tabela 1. Rede de Serviços e Equipamentos Sociais do Alto Minho por Concelho	27
Tabela 2. Respostas sociais para crianças e jovens no Alto Minho	32
Tabela 3. Respostas sociais nos concelhos do Alto Minho, por concelho	38
Tabela 4. Respostas sociais para crianças e jovens com deficiência no Alto Minho	41
Tabela 5. Respostas sociais para crianças e jovens com deficiência nos concelhos do Alto Minho, por concelho	41
Tabela 6. Respostas sociais para crianças e jovens em situação de perigo no Alto Minho	44
Tabela 7. Respostas sociais para crianças e jovens em situação de perigo nos concelhos do Alto Minho	44
Tabela 8. Respostas sociais para pessoas idosas	49
Tabela 9. Respostas sociais para pessoas idosas do Alto Minho, por concelho	56
Tabela 10. Respostas sociais para pessoas adultas com deficiência	61
Tabela 11. Respostas sociais para pessoas adultas com deficiência do Alto Minho, por concelho	62
Tabela 12. Respostas sociais para pessoas adultas com deficiência	67
Tabela 13. Respostas sociais para pessoas em situação de dependência do Alto Minho, por concelho	68
Tabela 14. Respostas sociais para a família e comunidade em geral	74
Tabela 15. Respostas sociais para a família e comunidade em geral do Alto Minho, por concelho	75
Tabela 16. Respostas sociais para pessoas com VIH/SIDA e suas famílias	80

Tabela 17. Respostas sociais a pessoas com VIH/SIDA no Alto Minho, por concelho	80
Tabela 18. Respostas sociais para respostas pontuais.....	84
Tabela 19. Respostas sociais nos concelhos do Alto Minho, por concelho.....	85
Tabela 20. Serviços e Equipamentos Sociais previstos nos concelhos do Alto Minho, por concelho.....	86
Tabela 21. Serviços e Equipamentos Sociais previstos nos concelhos do Alto Minho, por Grupo Alvo	90
Tabela 22. Análise da situação atual e tendência evolutiva das necessidades de respostas sociais para a Infância e Juventude.....	106
Tabela 23. Análise da situação atual e tendência evolutiva das necessidades de respostas sociais para a População Adulta.....	111
Tabela 24. Análise da situação atual e tendência evolutiva das necessidades de respostas sociais para a Família e Comunidade.....	119

1. NOTA INTRODUTÓRIA

A Carta Social Intermunicipal (CSI) define-se como um instrumento de diagnóstico e de planeamento estratégico e ordenamento prospetivo da Rede de Serviços e Equipamentos Sociais (RSES) ao nível supraconcelhio, sendo um elemento fundamental de apoio à decisão pública em matéria de criação ou desenvolvimento de serviços e equipamentos sociais, por forma a garantir que se dispõe de uma rede de serviços e equipamentos adequadamente dimensionada e distribuída e que responda com eficiência às necessidades e problemáticas sociais diagnosticadas.

A Lei n.º 50/2018, de 16 de agosto, que estabelece o quadro da transferência de competências para as autarquias locais e para as entidades intermunicipais, prevê, no seu artigo 32.º, que as entidades intermunicipais possam exercer novas competências no domínio da ação social. De forma mais específica, estabelece-se que as competências dessas entidades no domínio da ação social são as seguintes:

- É da competência dos órgãos das entidades intermunicipais participar na organização dos recursos e no planeamento das respostas e equipamentos sociais ao nível supraconcelhio, exercendo as competências das plataformas supraconcelhias e assegurando a representação das entidades que as integram.
- Compete igualmente aos órgãos das entidades intermunicipais a elaboração de cartas sociais supramunicipais para identificação de prioridades e respostas sociais a nível intermunicipal.

Na esteira da Lei n.º 50/2018, foi aprovado o Decreto-Lei n.º 55/2020, de 12 de agosto, que concretiza a transferência de competências para os órgãos municipais e para as entidades intermunicipais no domínio da ação social.

O Decreto-Lei n.º 55/2020 estabelece, no seu artigo 3.º, n.º 1, as competências dos órgãos municipais em matéria de ação social, que se listam de seguida:

- a) Assegurar o serviço de atendimento e de acompanhamento social;
- b) Elaborar as cartas sociais municipais, incluindo o mapeamento de respostas existentes ao nível dos equipamentos sociais;
- c) Assegurar a articulação entre as cartas sociais municipais e as prioridades definidas a nível nacional e regional;
- d) Implementar atividades de animação e apoio à família para as crianças que frequentam o ensino pré-escolar que correspondam à componente de apoio à família;
- e) Elaborar os relatórios de diagnóstico técnico e acompanhamento e de atribuição de prestações pecuniárias de caráter eventual em situações de carência económica e de risco social;
- f) Celebrar e acompanhar os contratos de inserção dos beneficiários do rendimento social de inserção;
- g) Desenvolver programas nas áreas de conforto habitacional para pessoas idosas, designadamente em articulação com entidades públicas, instituições particulares de solidariedade social ou com as estruturas de gestão dos programas temáticos;
- h) Coordenar a execução do programa de contratos locais de desenvolvimento social (CLDS), em articulação com os conselhos locais de ação social;
- i) Emitir parecer, vinculativo quando desfavorável, sobre a criação de serviços e equipamentos sociais com apoios públicos.

No mesmo artigo, n.º 2, são, igualmente, estabelecidas as competências das entidades intermunicipais nesse domínio:

- a) Participar na organização dos recursos e no planeamento das respostas e equipamentos sociais ao nível supraconcelhio, exercendo as competências das plataformas supraconcelhias e assegurando a representação das entidades que as integram;
- b) Elaborar as cartas sociais supramunicipais, para identificação de prioridades e respostas sociais a nível intermunicipal.

No Decreto-Lei n.º 55/2020 definem-se, ainda, os instrumentos estratégicos e de planeamento no domínio da ação social, distinguindo-se, consoante o nível territorial de planeamento, a Carta Social Municipal e a Carta Social Intermunicipal.

Sobre o âmbito e aspetos relativos à elaboração e aprovação da Carta Social Supramunicipal, estabelece o artigo 5.º do referido diploma legal o seguinte:

- A carta social supramunicipal é o instrumento estratégico para identificação de prioridades de respostas sociais a nível intermunicipal.
- Compete ao conselho intermunicipal ou ao conselho metropolitano das entidades intermunicipais elaborar, manter atualizada e divulgar a carta social supramunicipal.
- Compete à assembleia intermunicipal aprovar a carta social supramunicipal e as respetivas revisões.
- Os órgãos das entidades intermunicipais competentes devem assegurar a articulação entre a carta social supramunicipal e as prioridades definidas a nível nacional e regional.
- A inclusão, na carta social supramunicipal, de novos equipamentos sociais não determina a obrigatoriedade de celebração de acordos de cooperação por parte da segurança social, estando os mesmos sujeitos à disponibilidade orçamental e aos critérios de acesso e de priorização, nos termos definidos pelo membro do Governo responsável pela área da segurança social.

A Portaria n.º 66/2021, de 17 de março, regulamenta o Decreto-Lei n.º 55/2020, no que diz respeito à criação das cartas sociais municipais e supramunicipais e aos respetivos conteúdos, regras de utilização e de divulgação, bem como aos procedimentos de revisão.

O artigo 11.º da Portaria, relativo à Carta Social Supramunicipal, estabelece que todas as competências previstas para os municípios, bem como os procedimentos de elaboração, atualização e revisão das cartas sociais municipais, são exercidas, com as devidas adaptações, no que respeita aos serviços e equipamentos sociais de âmbito supramunicipal, pelos conselhos intermunicipais ou pelos conselhos metropolitanos e pelas respetivas assembleias intermunicipais.

Assim sendo, assume-se que todas as disposições da Portaria relativas à Carta Social Municipal (artigo 3.º e seguintes) são transponíveis, com as devidas adaptações, para o nível supramunicipal.

Apresentam-se, seguidamente, as disposições sobre o âmbito, conteúdo, competências e procedimentos de elaboração/revisão que deverão ser observadas na elaboração da Carta Social Supramunicipal.

Conteúdo da Carta Social Supramunicipal:

- Uma caracterização do território, designadamente nas vertentes demográfica, socioeconómica e física;
- O mapeamento dos serviços e equipamentos sociais existentes, incluindo georreferenciação dos mesmos;
- Uma prospeção que, em face das necessidades identificadas, estabeleça a evolução planeada e programada da rede de serviços e equipamentos sociais, o seu dimensionamento, a tipologia das respostas e a articulação com os índices de cobertura nacional, no quadro da evolução demográfica e socioeconómica de cada concelho;
- Uma caracterização dos serviços e equipamentos sociais existentes, em construção ou com financiamento público aprovado, a respetiva localização, entidade titular, resposta social e capacidades.

Finalidades da Carta Social Supramunicipal:

- A Carta Social visa, em face das necessidades diagnosticadas, a adequação, otimização e racionalização dos serviços e equipamentos sociais de âmbito supramunicipal existentes e previstos, bem como a coerência no planeamento do alargamento da rede de serviços e equipamentos;
- Assumindo uma dupla vertente de diagnóstico e intervenção planeada, a Carta Social deve permitir um planeamento conjunto e articulado entre os vários níveis de decisão pública;
- Nos termos do número anterior e por forma a garantir uma gestão mais eficiente, eficaz e racional dos recursos, as entidades públicas competentes devem concertar a sua atuação com as instituições de solidariedade social, os conselhos locais de ação social (CLAS) e a Plataforma Supraconcelhia.

Competências:

- A elaboração, atualização e divulgação da Carta Social Supramunicipal é da competência do conselho intermunicipal;
- O conselho intermunicipal remete a proposta de carta social para parecer dos CLAS/Plataforma Supraconcelhia, no âmbito do qual se pronunciam os serviços competentes da Segurança Social;
- O conselho intermunicipal submete a proposta final à apreciação e votação pela assembleia intermunicipal;
- Após a aprovação, deve a Carta Social ser remetida, para conhecimento, aos membros do Governo responsáveis pelas áreas da solidariedade e segurança social e das autarquias locais.

Vigência, Revisão e Atualização:

- A Carta Social tem uma vigência de quatro anos, sendo revista, obrigatoriamente, findo esse período;
- Sem prejuízo do disposto no número anterior, constituem fundamento para a revisão da Carta Social transformações que se reflitam significativamente no planeamento estratégico e no ordenamento da rede de serviços e equipamentos sociais anteriormente aprovados, bem como a alteração na orientação das políticas públicas nacionais ou locais;
- A revisão da Carta Social é efetuada quando é reconhecido que a rede de serviços e equipamentos sociais se revela desconforme com os princípios, objetivos e parâmetros técnicos do ordenamento da rede aplicáveis;
- À revisão da Carta Social são aplicáveis os procedimentos estabelecidos para a sua elaboração e aprovação;
- A Carta Social deverá ser alvo de uma revisão intercalar caso se justifique em sede de avaliação e monitorização.

A Portaria n.º 66/2021 estabelece, ainda, algumas diretrizes relevantes para o ordenamento da rede de serviços e equipamentos sociais ao nível supramunicipal, que constitui, afinal, o grande objetivo da elaboração da Carta Social Supramunicipal. Referem-se, de seguida, essas diretrizes:

- Entende -se por rede de serviços e equipamentos sociais a configuração da organização territorial dos serviços e equipamentos previstos na Lista de Nomenclaturas e Conceitos das Respostas Sociais em vigor.
- As características dos serviços e equipamentos sociais obedecem a termos de referência fixados em normativos e legislação específicos em vigor.
- O ordenamento da rede de serviços e equipamentos sociais deve ser estruturado em conformidade com os valores de referência (nacional e regional) de cobertura de cada resposta social.
- O ordenamento da rede de serviços e equipamentos sociais deve contribuir para os seguintes objetivos: a) planear e articular as intervenções de todos os níveis de decisão pública, integrando os instrumentos de planeamento de âmbito supramunicipal, com os documentos

de referência nacional; b) promover a articulação das iniciativas locais públicas e de instituições de solidariedade social ou de outras entidades relevantes na criação de respostas sociais; c) criar mecanismos de avaliação dos resultados obtidos, designadamente para cada resposta social, em articulação com as respostas locais já existentes no território.

Este documento contém, no presente capítulo, o enquadramento que subjaz à elaboração da Carta Social de âmbito supramunicipal, bem como os objetivos da sua elaboração. No segundo capítulo, descreve-se o processo metodológico da elaboração da Carta Social, assim como a relação com as restantes etapas de elaboração do Plano de Desenvolvimento Social do Alto Minho.

No terceiro capítulo, é efetuada uma breve caracterização territorial do Alto Minho, designadamente nas vertentes demográfica, socioeconómica e física, devendo esta ser complementada com a informação constante do Diagnóstico Social também desenvolvido no âmbito destes trabalhos. No quarto, apresenta-se o mapeamento e caracterização dos serviços e equipamentos sociais existentes, incluindo georreferenciação dos mesmos, como determina a referida portaria.

No quinto capítulo, procede-se à caracterização dos serviços e equipamentos sociais previstos, tendo por base a informação disponibilizada pelos municípios do Alto Minho em matéria de investimentos das várias entidades (públicas, da rede solidária ou lucrativa) da Rede Social na criação, ampliação ou requalificação das respetivas respostas sociais.

No sexto capítulo, é efetuada uma análise prospetiva que, em face das necessidades em serviços e equipamentos e das principais carências e problemáticas sociais, permitirá perspetivar os domínios e os locais de intervenção social prioritária.

Por fim, no capítulo sétimo, são estabelecidos os critérios e fundamentadas as propostas de ordenamento e programação dos serviços e equipamentos sociais.

2. PROCESSO METODOLÓGICO DE ELABORAÇÃO DA CARTA SOCIAL INTERMUNICIPAL

A elaboração da Carta Social Intermunicipal (CSI) integrou-se nos trabalhos do projeto “Plano de Desenvolvimento Social do Alto Minho”, o qual se desenvolveu em três etapas metodológicas, que se apresentam esquematicamente na figura seguinte.



Figura 1. Enquadramento metodológico da elaboração da Carta Social Intermunicipal do Alto Minho no âmbito dos trabalhos do Plano de Desenvolvimento Social

Na primeira fase (Diagnóstico Social Intermunicipal), foi efetuada uma análise da situação social concelhia atual, tendo por base os indicadores sociais e a informação relativa à rede de serviços e equipamentos sociais), contando também como um processo participativo envolvendo um vasto conjunto de entidades da Rede Social intermunicipal, no qual se identificaram os principais problemas e necessidades de intervenção.

Na segunda fase (Plano de Desenvolvimento Social Intermunicipal), foi estabelecida uma estratégia de intervenção e definição de objetivos, materializados na proposta de medidas com carácter estruturante.

A terceira fase (correspondente à presente Carta Social) consiste na compilação, sistematização e validação dos conteúdos desenvolvidos nas fases precedentes relativamente à caracterização da rede de serviços e equipamentos sociais e na materialização dos objetivos do PDS em matéria de ampliação e qualificação dessa mesma rede, através da definição dos já referidos critérios e propostas de ordenamento e programação dos serviços e equipamentos sociais.

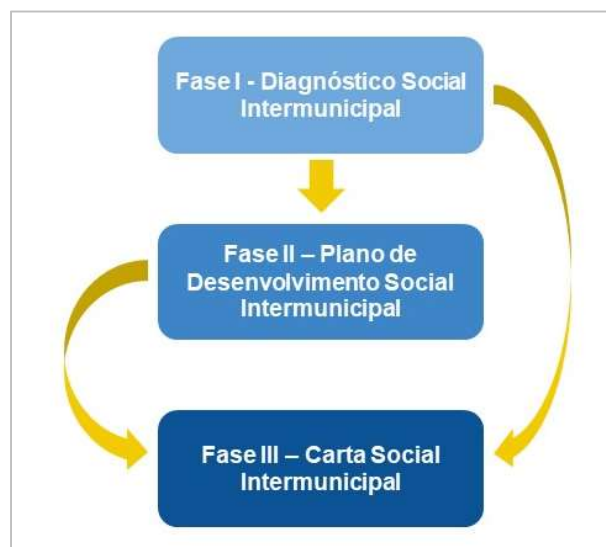
Tratou-se, em síntese, de um processo de planeamento das políticas públicas em matéria de desenvolvimento e ação social, ao nível supramunicipal, de âmbito alargado (tanto na vertente de diagnóstico, como na vertente estratégica). Deste processo resultou a produção do instrumento PDS e do instrumento Carta Social, garantindo-se, desta forma, que o segundo é subsidiário da estratégia definida no primeiro.

A elaboração deste documento contou com uma metodologia que, por um lado, incluiu a análise documental, nomeadamente com a consulta da Carta Social - Rede de Serviços e Equipamentos 2020, desenvolvida pelo Gabinete de Estratégia e Planeamento (GEP), mas também com a informação recolhida em sede de processo participado que decorreu ao longo de todo o processo de elaboração do Plano de Desenvolvimento Social.

A Carta Social - Rede de Serviços e Equipamentos 2020, desenvolvida pelo Gabinete de Estratégia e Planeamento (GEP) constitui uma ferramenta de análise das respostas sociais existentes, examinando a dinâmica da evolução da rede em Portugal continental, nomeadamente com a caracterização do comportamento das entidades, dos equipamentos sociais de suporte e das diferentes respostas sociais, bem como o esforço público realizado ao nível do seu funcionamento. A informação disponibilizada integra equipamentos com respostas sociais das redes pública, solidária e privada-lucrativa, englobando, ainda, equipamentos de tutela multiministerial, como equipamentos de educação e ensino, ou equipamentos de saúde.

De forma a validar a informação disponibilizada, foi solicitado às várias entidades parceiras (um vasto conjunto de entidades da Rede Social identificadas como parceiras na elaboração do PDS intermunicipal) que analisassem os dados, procedendo ao envio de alterações, de ajustes ou de outra informação relevante para a construção deste documento.

Além da inventariação e mapeamento do conjunto de serviços e equipamentos sociais, foi também efetuada uma análise das tipologias existentes, as entidades gestoras, bem os serviços disponíveis por grupo alvo. Em termos de caracterização, nomenclatura, conceitos e descrição das respostas sociais identificadas, foram seguidas as adotadas pelo Ministério do Trabalho, Solidariedade e Segurança Social.

Tendo em consideração a quantidade e diversidade dos serviços e equipamentos sociais existentes, bem como as constantes dinâmicas evolutivas que caracterizam o setor social, a realidade aqui apresentada pode ao longo do tempo apresentar alterações, pelo que este poderá ser um constrangimento na consulta e análise de informação aqui constante.

3. CARATERIZAÇÃO DO TERRITÓRIO DO ALTO MINHO

Neste capítulo, procede-se a uma breve caracterização do território, designadamente nas vertentes demográfica, socioeconómica e física, permitindo uma melhor compreensão da realidade da área supraconcelhia e dos municípios, de forma a enquadrar e justificar as necessidades, carências e oportunidades no domínio do desenvolvimento social.

3.1. Caraterização física

A NUTS III Alto Minho localiza-se na Região Norte de Portugal, sendo constituída por dez concelhos (Arcos de Valdevez, Caminha, Melgaço, Monção, Paredes de Coura, Ponte da Barca, Ponte de Lima, Valença, Viana do Castelo, e Vila Nova de Cerveira), correspondendo igualmente ao território da CIM Alto Minho. Abrange uma área superficial de 2.255 km², onde, de acordo com os dados provisórios do Censos 2021 (INE, 2021), habitam 244.836 pessoas.



Figura 2. População residente nos concelhos integrantes da CIM Alto Minho, em 2021

(Elaboração própria; Fonte: INE – Censos, 2021)

De acordo com a Estratégia Alto Minho 2030 (2020, 19), *“o Alto Minho é interpretado enquanto espaço de confluências, que combina a montanha interior, as serras, os vales e o litoral atlântico, num mosaico paisagístico variado que emerge como elemento identitário da região”*, onde podem ser diferenciados dois sistemas urbanos contínuos: (a) sistema urbano de fronteira (concelhos de Caminha, Vila Nova de Cerveira, Valença, Monção e Melgaço) e (b) o sistema urbano interior (concelhos de Viana do Castelo, Ponte de Lima, Ponte da Barca, Arcos de Valdevez e Paredes de Coura).

A nível de centralidades, denota-se a importância de Viana do Castelo, sede de distrito, onde se concentra grande parte da população. Ponte de Lima constitui o segundo concelho mais populoso, e embora a sede adote a designação de vila, constitui um centro de elevada importância na região, a nível socioeconómico. Este eixo Viana do Castelo – Ponte de Lima, prolongando-se até Ponte da Barca que, ocorre ao longo do vale do rio Lima, constituindo uma ligação de grande importância a nível social e económico na sub-região. Mais ao norte, e ocupando uma posição litoral, Caminha possui forte ligação a Viana do Castelo, como também com Espanha.

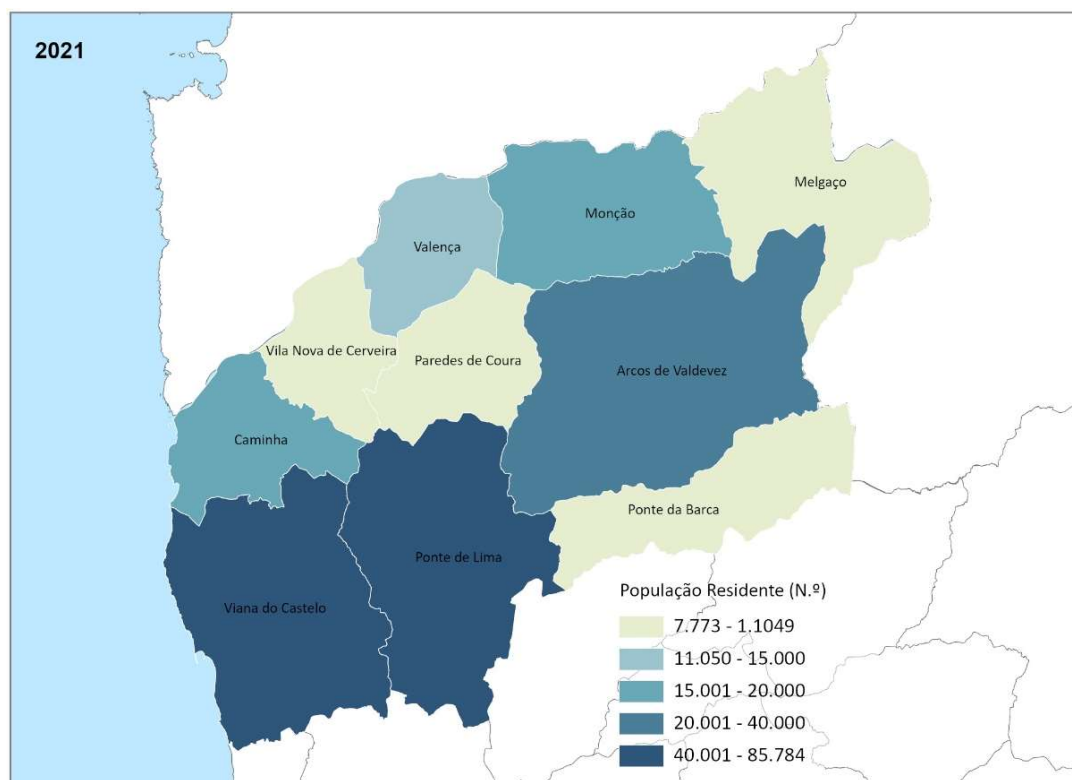
Ao longo da fronteira do país, pode verificar-se a existência de um outro eixo que marca as dinâmicas socioeconómicas da sub-região, desta vez associado ao vale do Minho, prolongando-se entre Caminha, Vila Nova de Cerveira, Valença, Monção e Melgaço. Ocupando uma posição central neste território, Paredes de Coura possui maiores complementaridades com Ponte de Lima, Ponte da Barca e Viana do Castelo.

3.2. Caraterização demográfica

De acordo com dados do Censos 2021, nesse ano, a população residente no Alto Minho cifrava-se nos 244.836 habitantes, correspondendo a cerca de 6% da população da região Norte.

Viana do Castelo constitui o concelho mais populoso, agregando nesse ano 85.784 habitantes, correspondente a cerca de 37% da população do Alto Minho, seguindo-se Ponte de Lima, com 41.169 habitantes, cerca de 18% da população (Gráfico 1).

Pelo lado oposto, os concelhos de Melgaço, Paredes de Coura e Vila Nova de Cerveira apresentam uma menor população, respetivamente 7.773 habitantes (3,4% da população total do Alto Minho), 8.632 habitantes (3,7%) e 8.923 habitantes (3,9%).



Gráfico 1. População residente nos concelhos do Alto Minho, em 2021, em percentagem

(Fonte: INE – Censos 2021)

A análise populacional por grupo etário, em 2021, mostra que, em todos os concelhos, se destaca a faixa etária dos 25 aos 64 anos (Gráfico 2). No Alto Minho, a representatividade das crianças (idades compreendidas entre 0 e 14 anos) é de 11,2%, um pouco inferior às médias nacional e regional. Embora as percentagens de crianças por concelho variem pouco, verifica-se que o concelho em que esta faixa

etária é mais representativa é Valença (12%), enquanto Melgaço possui menos crianças tanto em número como em percentagem (7,4%). A população jovem (15 – 19 anos) no Alto Minho, igualmente ligeiramente inferior às médias nacional e regional, cifra-se em 9,7%, verificando-se mais disparidades entre os vários concelhos: enquanto Ponte de Lima apresenta uma maior proporção de jovens (11%), Melgaço apresenta os valores mais baixos (6,7%).

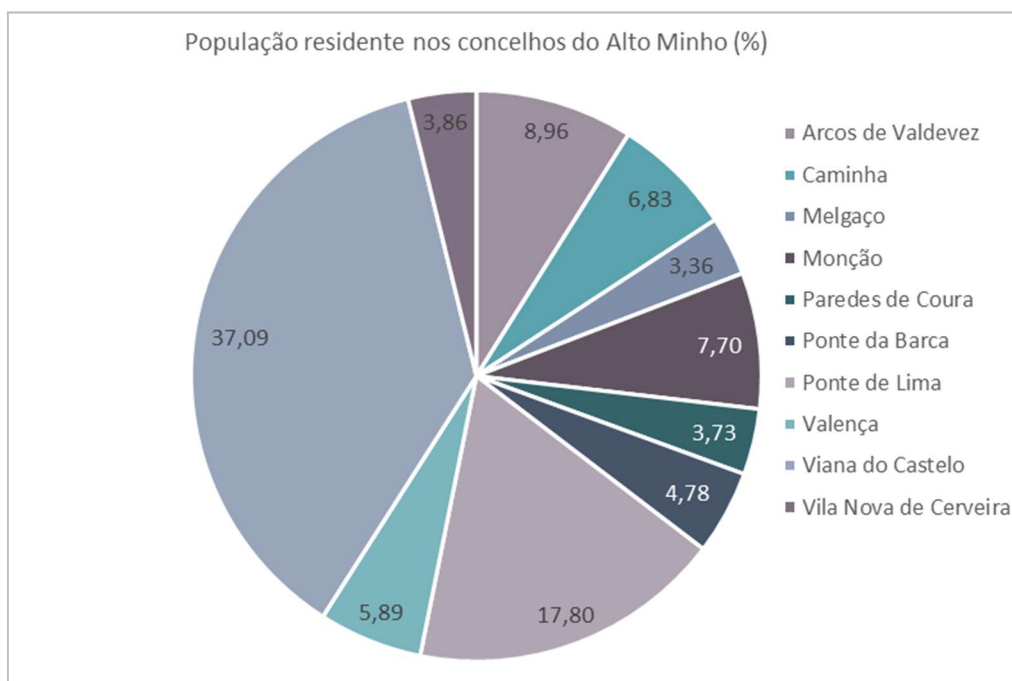
No tocante à população idosa, o Alto Minho apresenta valores bastante superiores às médias nacional e regional, sendo de 28,1% do total da população. Verifica-se que esta faixa etária é superior no concelho de Melgaço (42,5%), e inferior em Ponte de Lima (24,5%).

É ainda relevante analisar a variação no período entre 2011 e 2021, em que se pode verificar que a proporção de crianças e jovens no Alto Minho decresceu (respetivamente - 2,1% e -0,8%). Embora com um ligeiro decréscimo (-2,1%), a população em idade ativa mantém-se acima dos 50% da população. Pelo oposto, a população idosa registou uma subida de 5% entre 2011 e 2021.



Gráfico 2. População residente nos concelhos do Alto Minho, em 2021, por grupo etário

(Fonte: INE – Censos 2021)

3.3. Caracterização socioeconómica

Neste subcapítulo são analisados alguns indicadores de relevo para a caracterização socioeconómica da sub-região do Alto Minho, como a taxa de atividade, a remuneração base média mensal, ou a população desempregada.

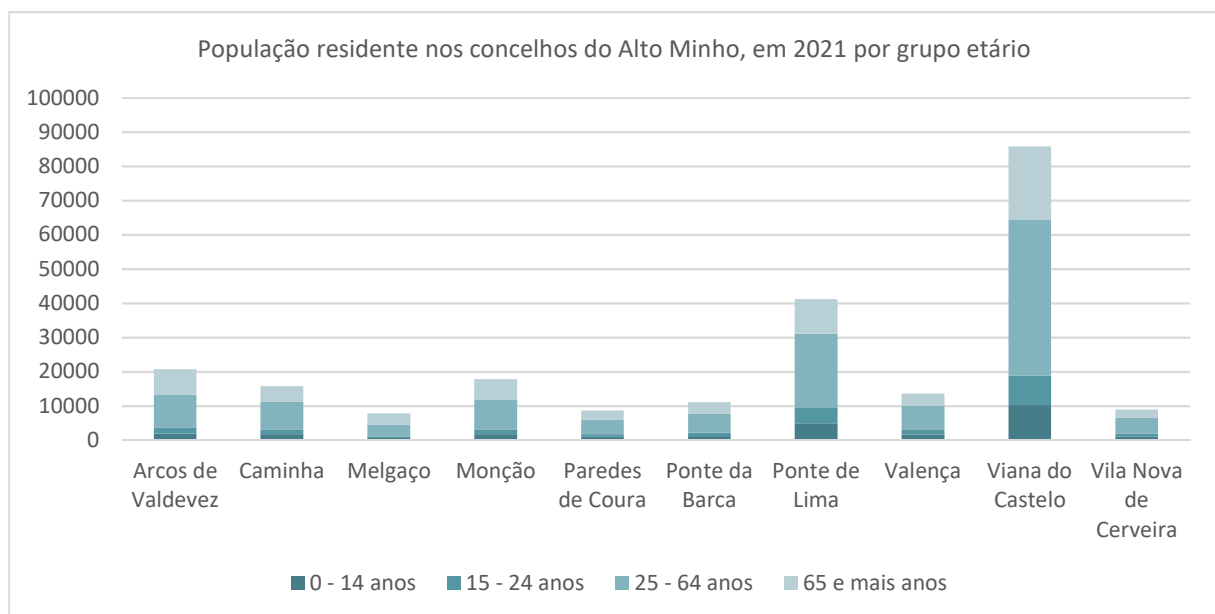
A taxa de atividade total (Gráfico 3), expressa pelo número de indivíduos ativos por cada 100 indivíduos com 15 e mais anos, manteve-se praticamente inalterada no contexto geral do Alto Minho nos momentos censitários de 2001 e 2011. Ao nível concelhio, as variações mais significativas ocorreram em Ponte da Barca (- 1,7%) e em Vila Nova de Cerveira (3,7%). Nos restantes concelhos a variação, positiva ou negativa, foi inferior a um ponto percentual.



Gráfico 3. Taxa de atividade, nos concelhos do Alto Minho, em 2001 e 2011

(Fonte: Pordata - X, XII, XIV e XV Recenseamentos Gerais da População)

A remuneração base média mensal dos trabalhadores por conta de outrem tem registado um aumento progressivo em todos os concelhos do Alto Minho. Entre 2015 e 2019, Melgaço (100,3€), Paredes de Coura (138,3€), Valença (109,1€) e Viana do Castelo (107,4€) registaram os maiores aumentos, enquanto Caminha (36,8€) e Vila Nova de Cerveira (57,8€) apresentaram os menores. A variação da

remuneração base média mensal dos trabalhadores no período 2015-2019 encontra-se representada no Gráfico 4.

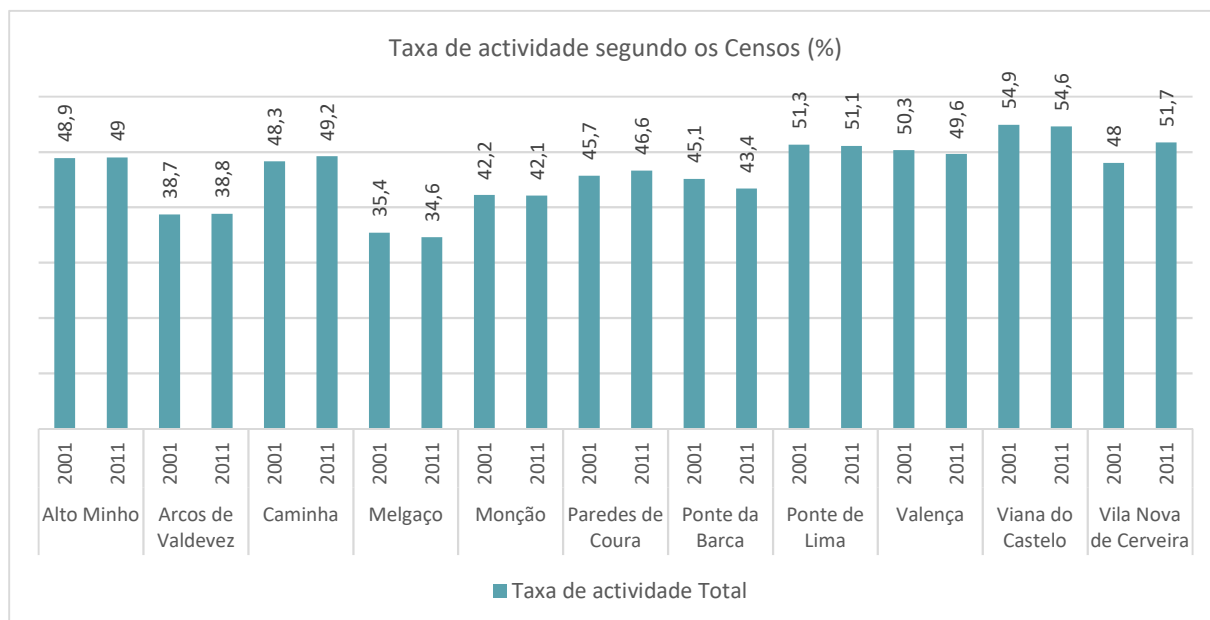
Refira-se que, no Alto Minho, a remuneração base média mensal é relativamente homogénea, sendo nesse aspeto, Viana do Castelo o único concelho que se destaca dos demais, com remunerações mensais mais elevadas. Comparativamente com o verificado no contexto global dos concelhos do Norte e do continente nacional, a remuneração base média dos concelhos do Alto Minho regista valores significativamente inferiores, dando-se o exemplo do ano de 2019, em que o valor no continente era de 1.005€, na região Norte 925€ e no Alto Minho 835€.



Gráfico 4. Remuneração base média mensal dos trabalhadores por conta de outrem, nos concelhos do Alto Minho, no período 2015-2019

(Fonte: Pordata - GEP/MTSSS (até 2009) | GEE/MEc (2010 a 2012) | GEP/MSESS, MTSSS (a partir de 2013) - Quadros de Pessoal)

A análise da população desempregada, aferida de acordo com os dados do IEFP para o número de desempregados inscritos, encontra-se representada no Gráfico 5. A evolução da população desempregada em valores absolutos nos concelhos da sub-região do Alto Minho caracteriza-se por um decréscimo acentuado do número de empregados entre 2016 e 2019, passando, futuramente, a registar-se um aumento significativo no ano seguinte e, posteriormente, em 2021, a registar-se novo

decréscimo. Ainda assim, no intervalo 2016-2021, desconsiderando a heterogeneidade inter-anual observada, o decréscimo da população desempregada foi extensível a todos os concelhos, sendo mais expressivo, em Ponte da Barca e Ponte de Lima, com taxas de variação no intervalo considerado na ordem de, respetivamente, cerca de -108,0% e -107,0%. Já Valença registou a menor taxa de variação, com apenas -9,0%.

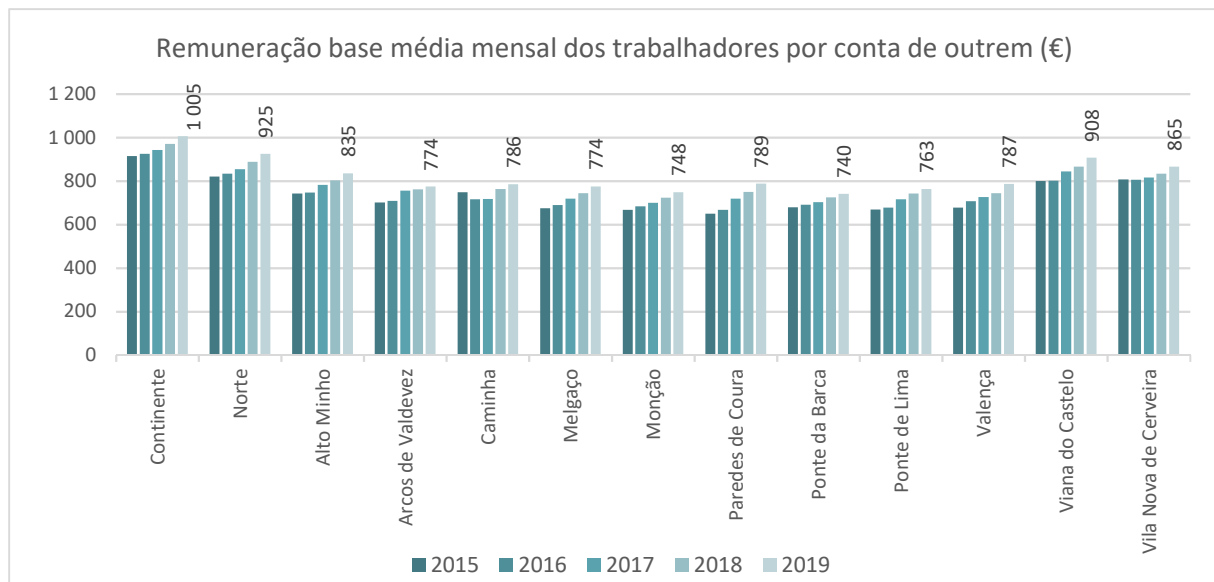

Gráfico 5. População desempregada, nos concelhos do Alto Minho, no período 2016-2021

(Fonte: IEFP)

4. REDE DE SERVIÇOS E EQUIPAMENTOS SOCIAIS NO ALTO MINHO

A Rede de Serviços e Equipamentos Sociais (RSES) apresenta um conjunto de serviços de âmbito social, disponíveis à população, cuja caracterização permite compreender a capacidade de respostas aos vários públicos-alvo, nas várias problemáticas, bem como a facilidade de acesso aos vários serviços e equipamentos. Engloba o conjunto alargado de respostas sociais, direcionadas sobretudo para os grupos humanos mais vulneráveis, sendo determinante no combate às situações de pobreza, assim como na promoção da inclusão social e da conciliação entre a atividade profissional e a vida pessoal e familiar (GEP, 2021).

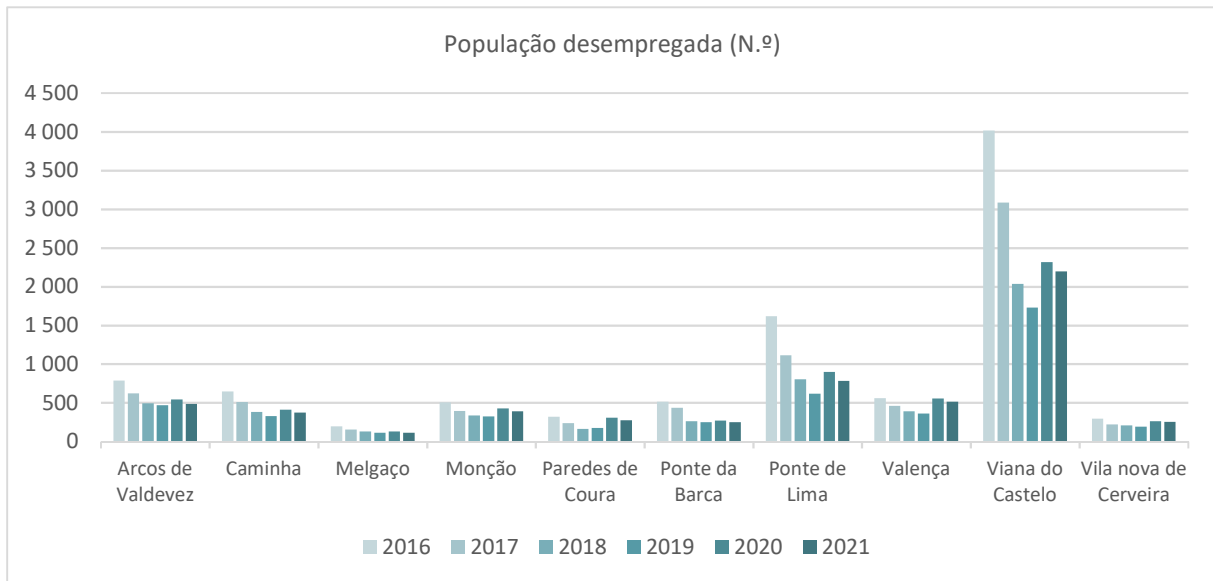
De acordo com a Carta Social 2020, em Portugal, o número de equipamentos sociais em funcionamento aumentou para o dobro, no período 2000 – 2020, sendo a grande maioria propriedade de entidades não lucrativas, tal como equipamentos das redes pública e solidária (Gráfico 6). A análise das respostas por população alvo evidencia um aumento para os vários grupos, sendo mais evidente para as crianças e jovens, que, em 2020, eram o grupo que apresentava mais respostas sociais, seguidos da população idosa ou em situação de dependência.



Gráfico 6. Evolução do número de respostas sociais por população-alvo, em Portugal continental, no período 2000-2020

(Fonte: GEP-MTSSS – Carta Social 2020)

A Região Norte concentra cerca de um terço dos equipamentos sociais existentes a nível nacional, os quais se localizam, sobretudo, no litoral. No Alto Minho, foram inventariados 319 equipamentos, sendo evidente uma maior concentração no concelho de Viana do Castelo, onde se situa mais de um terço do total de equipamentos da rede (Figura 3 e Tabela 1). À escala da freguesia é facilmente observável uma maior concentração geral dos equipamentos da rede nas sedes de concelho, sendo evidente, uma vez mais, a supremacia da oferta de serviços sociais da cidade de Viana do Castelo (Figura 4).

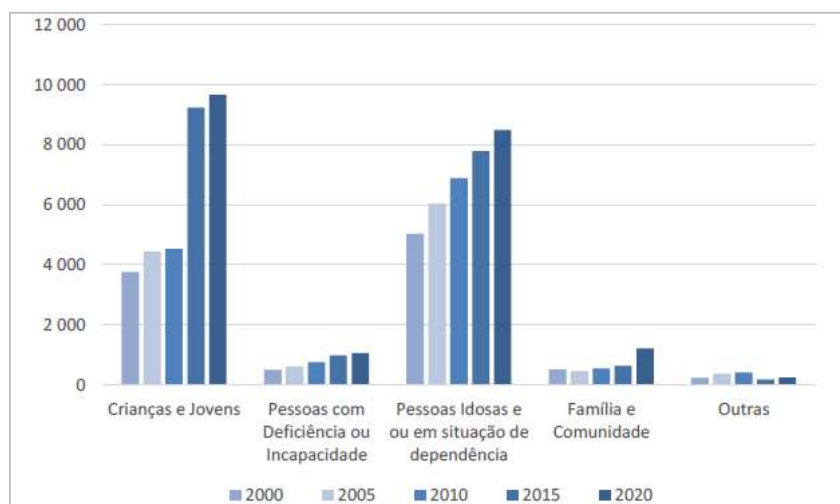

Figura 3. Distribuição dos equipamentos sociais nos concelhos do Alto Minho

(Elaboração própria; Fonte: Carta Social)

No que às tipologias de serviços sociais diz respeito, a rede de equipamentos sociais organiza-se mediante três grandes grupos alvo, subdivididos num conjunto de subgrupos, cada qual com as respostas sociais que lhes são dedicadas (Quadro 2). Cerca de 56% dos equipamentos sociais analisados fornece mais que uma resposta social. Atente-se que, para os grupos alvo População

Adulta e Família e Comunidade existem, no Alto Minho, subgrupos sem representatividade em termos de resposta social implementada.

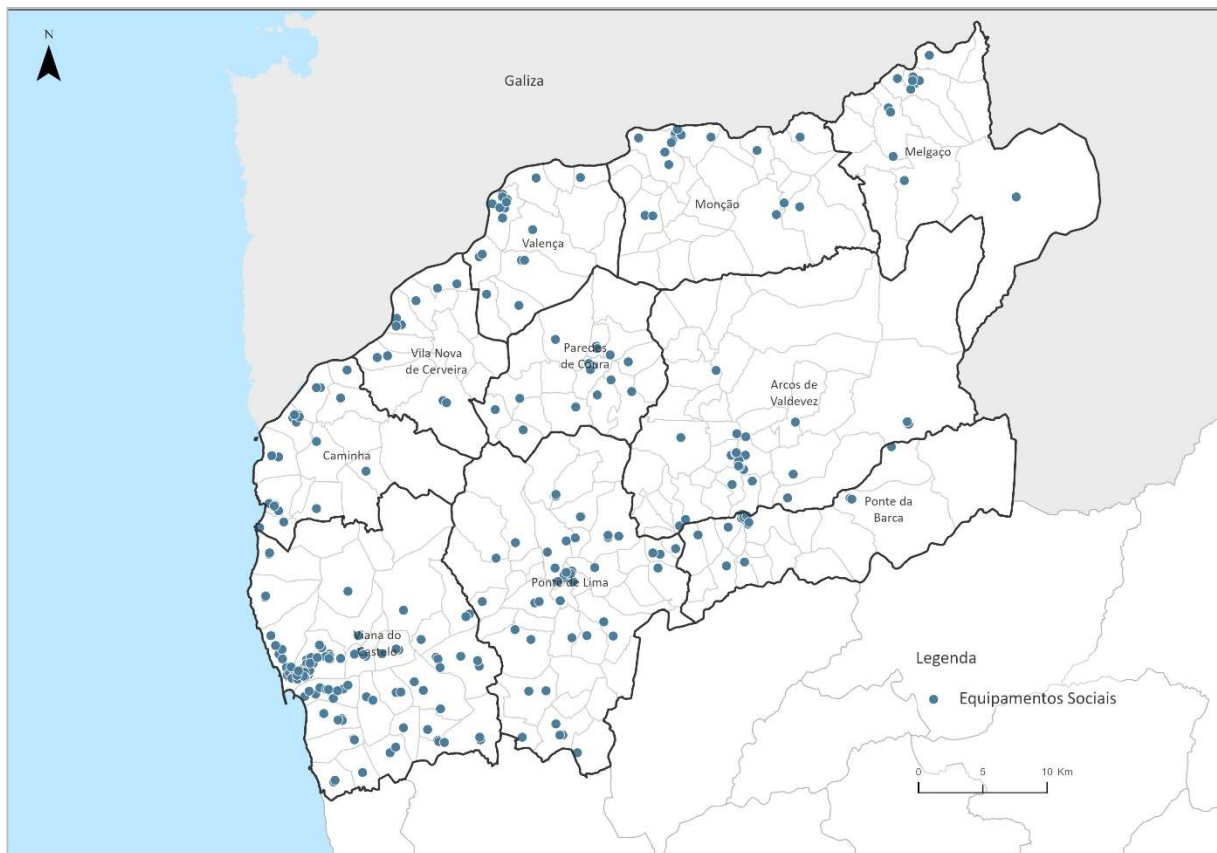
Tabela 1. Rede de Serviços e Equipamentos Sociais do Alto Minho por Concelho

CONCELHO	EQUIPAMENTOS	
	N.º	%
Alto Minho	319	100
Arcos de Valdevez	25	7,9
Caminha	22	6,9
Melgaço	14	4,4
Monção	22	6,9
Paredes de Coura	19	6,0
Ponte da Barca	19	6,0
Ponte de Lima	46	14,5
Valença	20	6,3
Viana do Castelo	118	36,8
Vila Nova de Cerveira	14	4,4



Figura 4. Equipamentos sociais por freguesia

(Elaboração própria; Fonte: Carta Social)

A análise da Rede de Serviços e Equipamentos Sociais (RSES) do Alto Minho integra diversos equipamentos, os quais, por sua vez, garantem diferentes valências, sendo dirigidos a vários grupos alvo, e geridos por várias entidades. Este tecido institucional de gestão diverso constitui uma oportunidade de articulação de esforço no sentido de resolução e minimização dos problemas sociais verificados no Alto Minho, numa perspetiva de trabalho em rede.

Tendo em consideração os dados apresentados na Carta Social (GEP, 2020), analisaram-se as instituições que gerem os equipamentos e respostas sociais existentes no Alto Minho, verificando-se a ocorrência de 14 tipologias (Gráfico 7). As que apresentam mais equipamentos são as dependentes de outros ministérios (num total de 95), seguidas dos centros sociais paroquiais e associações de solidariedade social.

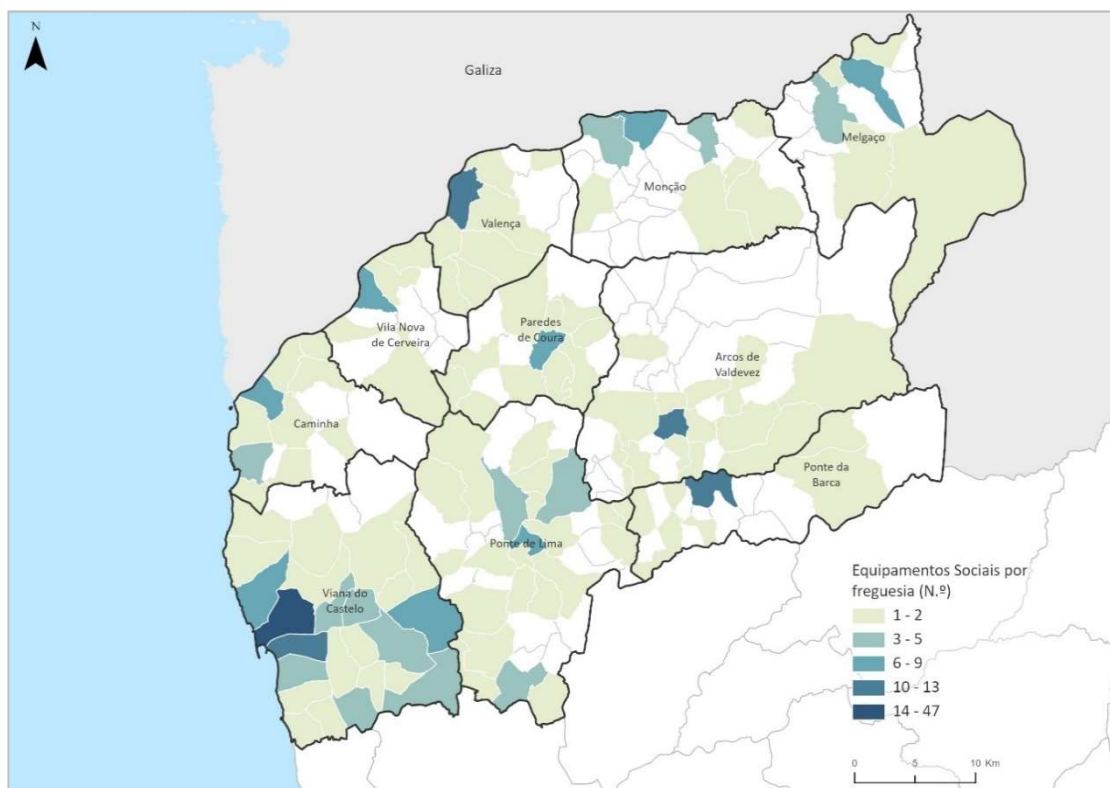

Gráfico 7. Número de equipamentos por tipologia de instituição gestora, no Alto Minho

(Fonte: Rede Social)

No tocante aos grupos alvo a que os serviços providenciados por estas entidades se dirigem, denota-se a relevância dos serviços destinados à População Idosa, seguido da Família e Comunidade em Geral e Crianças e Jovens. Verifica-se, ainda, que os institutos de organizações religiosas são as mais

abrangentes, seguidas das associações e fundações de solidariedade social e centros sociais paroquiais.

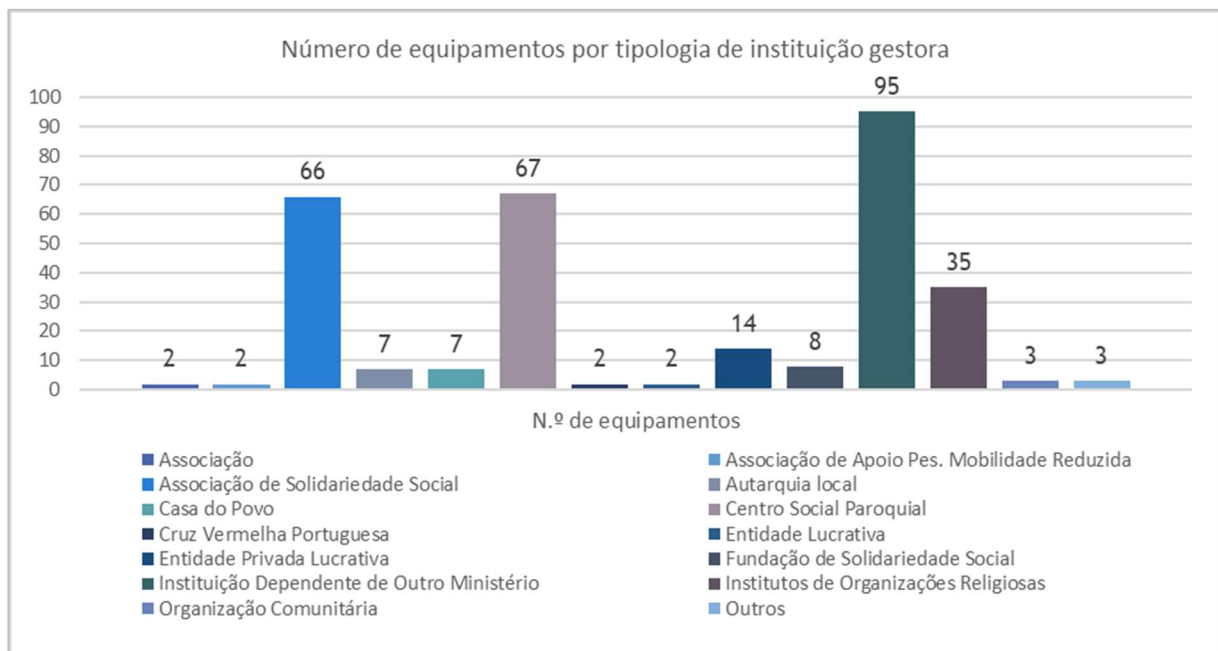
Tipologia de instituição	Grupo-alvo								
	Família e Comunidade em Geral	Crianças e jovens	Crianças e Jovens em Situação de Perigo	Pessoas Idosas	Crianças e Jovens com Deficiência	Pessoas Adultas com Deficiência	Pessoas em Situação de Dependência	Pessoas com VIH/SIDA e suas Famílias	Respostas pontuais
Associação	X			X					
Associação de Apoio a Pessoas com Mobilidade Reduzida					X	X			
Associação de Solidariedade Social	X	X	X	X		X			X
Autarquia local	X								
Casa do Povo				X					
Centro Social Paroquial	X	X	X	X			X		
Cruz Vermelha Portuguesa		X		X					
Entidade Lucrativa				X					
Entidade Privada Lucrativa		X		X			X		
Fundação de Solidariedade Social	X		X	X		X		X	
Instituição Dependente de Outro Ministério		X					X		
Institutos de Organizações Religiosas	X	X	X	X	X	X	X		
Organização Comunitária				X					
Outros				X					

Quadro 1. Públicos-alvo a que os serviços providenciados pelas tipologias de entidades se dirigem

(Fonte: Rede Social)

Em anexo, apresenta-se a base de dados com toda a informação recolhida e tratada neste âmbito sobre os serviços e equipamentos sociais disponíveis nos concelhos do Alto Minho (Anexo I), sendo para cada um indicado: o nome do equipamento; a entidade proprietária; a natureza jurídica; o grupo alvo, o número de respostas sociais; a localização (concelho e freguesia); a capacidade; e o número de utentes. No Anexo II, apresenta-se a cartografia com a representação georreferenciada de todos os serviços e equipamentos sociais existentes no Alto Minho.

GRUPO-ALVO	SUBGRUPO	TIPOLOGIA DE RESPOSTA SOCIAL
Infância e Juventude	Crianças e Jovens	Centro de Atividades de Tempos Livres
		Creche
		Estabelecimento de Educação Pré-escolar
	Crianças e Jovens com Deficiência	<ul style="list-style-type: none"> - Intervenção Precoce - Lar de Apoio - Centro de Atendimento, Acompanhamento e Reabilitação Social para Pessoas com Deficiência
Crianças e Jovens em Situação de Perigo	<ul style="list-style-type: none"> - Apartamento de Autonomização - Centro de Acolhimento Temporário - Centro de Apoio Familiar e Aconselhamento Parental - Lar de Infância e Juventude 	
População Adulta	Pessoas Idosas	<ul style="list-style-type: none"> - Centro de Convívio - Centro de Dia - Centro de Noite - Estrutura Residencial para Pessoas Idosas (Lar de Idosos e Residência) - Serviço de Apoio Domiciliário (Idosos)
	Pessoas Adultas com Deficiência	<ul style="list-style-type: none"> - Centro de Atendimento, Acompanhamento e Reabilitação Social para Pessoas com Deficiência e incapacidade (CAARPD) - Centro de Atividades e Capacitação para a Inclusão (CACI) - Lar Residencial (Deficiência)
	Pessoas em Situação de Dependência	<ul style="list-style-type: none"> - Apoio Domiciliário Integrado - Equipa de Cuidados Continuados Integrados (ECCI) Unidade Convalescença (UC) - Unidade de Longa Duração e Manutenção (ULDM) - Unidade de Média Duração e Reabilitação (UMDR)
	Pessoas com Doença do Foro Mental/ Psiquiátrico	-
	Pessoas Sem-Abrigo	-
Família e Comunidade	Família e Comunidade em Geral	<ul style="list-style-type: none"> - Ajuda Alimentar a Carenciados - Atendimento/Acompanhamento Social (Família e Comunidade) - Centro Comunitário (Família e Comunidade) - Centro de Alojamento Temporário - Comunidade de Inserção - Refeitório/Cantina Social
	Pessoas com VIH/ SIDA e suas Famílias	- Centro de Atendimento/Acompanhamento Psicossocial (VIH/SIDA)
	Pessoas Toxicodependentes	-
	Pessoas Vítimas de Violência Doméstica	-

Quadro 2. Respostas sociais presentes na Rede de Serviços e Equipamentos Sociais no Alto Minho

(Fonte: Carta Social)

4.1. Infância e Juventude

4.1.1. Crianças e Jovens

No Alto Minho, foram identificadas 174 respostas sociais destinadas às crianças e jovens, cuja localização se encontra espacializada na Figura 5. A distribuição desta tipologia de equipamentos assume maior expressão nos concelhos de Viana do Castelo e Ponte de Lima, ao passo que em concelhos como Arcos de Valdevez, Melgaço e Ponte da Barca o seu número é menor.



Figura 5. Equipamentos sociais destinados a crianças e jovens

(Elaboração própria; Fonte: Carta Social)

Na Tabela 2, elencam-se as respostas sociais para crianças e jovens no Alto Minho, estando estas organizadas pelas seguintes tipologias: Creche (52 equipamentos); Estabelecimento de Educação Pré-escolar (114 equipamentos); e Centro de Atividades de Tempos Livres (16 equipamentos).

Tabela 2. Respostas sociais para crianças e jovens no Alto Minho

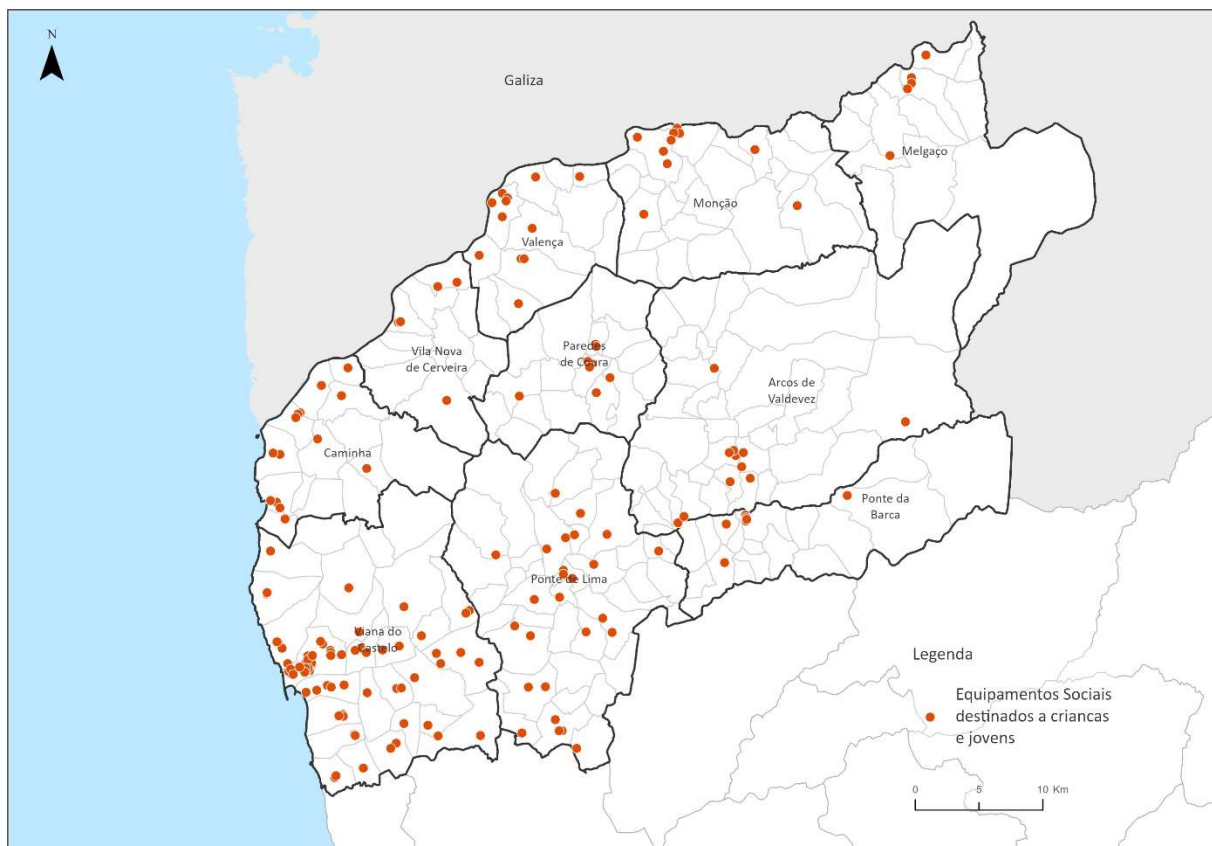
	RESPOSTA SOCIAL/ ENTIDADE	CONCELHO	CAPACIDADE	OCUPAÇÃO
Creche	Casa Cerqueira Gomes	Arcos de Valdevez	60	60
	Centro Social Paroquial Arcos de Valdevez	Arcos de Valdevez	35	35
	Centro Paroquial e Social de Guilhadeses	Arcos de Valdevez	42	42
	Creche de Padreiro	Arcos de Valdevez	60	47
	Santa Casa da Misericórdia de Caminha	Caminha	89	58
	Creche e Jardim de Infância da Casa do Povo de Lanhelas	Caminha	32	32
	Patronato de Nossa Senhora da Bonança	Caminha	35	34
	Creche "Mundo Colorido" do Centro Social e Cultural Vila Praia de Âncora	Caminha	66	56
	Creche e Jardim-De-Infância da Santa Casa da Misericórdia de Melgaço	Melgaço	41	41
	Centro Paroquial e Social de Barbeita - Creche Arco-Íris	Monção	33	33
	Creche do Grémio Social Mazedo	Monção	39	39
	Santa Casa Misericórdia Monção	Monção	74	76
	Santa Casa da Misericórdia de Paredes de Coura	Paredes de Coura	50	35
	Centro Interparoquial e Social e Moselos, Padornelo e Parada - Pólo de Moselos	Paredes de Coura	24	22
	Creche - Organismo Utilitário Social de Apoio Mútuo	Paredes de Coura	25	24
	Jardim de Infância Creche José Carneiro Bouças - Santa Casa Misericórdia Ponte da Barca	Ponte da Barca	43	43
	Creche Bê-À-Bá	Ponte da Barca	33	15
	Creche Espaço Bêbé	Ponte da Barca	33	33
	Equip. Soc. da Casa do Povo Vitorino dos Piães	Ponte de Lima	30	22
	Santa Casa da Misericórdia de Ponte de Lima - Sede e Villa Moraes	Ponte de Lima	96	96
	Santa Casa da Misericórdia de Ponte de Lima - Centro Comunitário de Arcozelo	Ponte de Lima	30	30
	Centro Paroquial e Social de Fornelos	Ponte de Lima	40	40
	Casa do Povo De S. Julião de Freixo	Ponte de Lima	42	34
	CPS da Facha	Ponte de Lima	35	33
	Lar Casa de Magalhães	Ponte de Lima	-	-
	Santa Casa Misericórdia Valença	Valença	53	50
	Centro Social da Paroquia de Cerdal	Valença	38	34
	Cruz Vermelha Portuguesa - Centro Humanitário de Valença	Valença	75	41
	Centro Social e Cultural de Barroelas	Viana do Castelo	84	68
	Centro Social e Paroquial Vila de Punhe	Viana do Castelo	35	35
	Jardim de Infância do Centro Social da Paróquia de Santa Marta de Portuzelo	Viana do Castelo	42	41
	Centro Social e Cultural de Carreço	Viana do Castelo	42	38
	Casa do Povo Afife	Viana do Castelo	25	15

	RESPOSTA SOCIAL/ ENTIDADE	CONCELHO	CAPACIDADE	OCUPAÇÃO
	Centro Social Paroquial Deão	Viana do Castelo	42	28
	Lar Santa Teresa	Viana do Castelo	127	122
	Centro Paroquial de Promoção Social e Cultural de Darque	Viana do Castelo	114	41
	Creche Alcofa - Centro Social e Cultural Da Meadela	Viana do Castelo	84	79
	Creche e Jardim de Infância de S. Tiago da Barra	Viana do Castelo	42	39
	Creche e Jardim de Infância Nossa Senhora da Misericórdia	Viana do Castelo	82	68
	Centro Social e Paroquial de Perre	Viana do Castelo	40	34
	Creche e Jardim de Infância de Chafé	Viana do Castelo	26	26
	Academia dos Pimpolhos	Viana do Castelo	42	32
	Creche Santiago	Viana do Castelo	76	66
	Congregação Nossa Senhora da Caridade - Creche Beija-Flor	Viana do Castelo	66	66
	Creche Bercinho S. José	Viana do Castelo	33	33
	Centro Social Paroquial de Areosa	Viana do Castelo	37	36
	Centro Paroquial e Social Riba Lima	Viana do Castelo	33	30
	Centro Social Paroquial São Romão do Neiva	Viana do Castelo	35	35
	Centro Social e Paroquial de Vila Franca	Viana do Castelo	40	35
	Creche Favo de Mel	Viana do Castelo	10	-
	Centro Social e Paroquial de Campos	Vila Nova de Cerveira	76	75
	Santa Casa Misericórdia Vila Nova de Cerveira	Vila Nova de Cerveira	45	45
	TOTAL			2.531
Estabelecimento de Educação Pré-escolar	Associação Social Recreativa Juventude Vila Fonche/Juventude	Arcos de Valdevez	25	25
	Casa Cerqueira Gomes	Arcos de Valdevez	75	72
	Centro Social Paroquial Arcos de Valdevez	Arcos de Valdevez	75	55
	Centro Paroquial e Social de Guilhadeses	Arcos de Valdevez	62	41
	Jardim de Infância de Lamela, Giela, Arcos de Valdevez	Arcos de Valdevez	50	43
	Jardim de Infância de Assento, Arcos de Valdevez	Arcos de Valdevez	22	17
	Escola Básica Dr. Manuel da Costa Brandão, Sabadim, Arcos de Valdevez	Arcos de Valdevez	35	35
	Escola Básica de Eira do Penedo, Arcos de Valdevez	Arcos de Valdevez	16	6
	Jardim de Infância de Vila Fonche	Arcos de Valdevez	50	29
	Santa Casa da Misericórdia de Caminha	Caminha	60	53
	Creche d Jardim de Infância da Casa do Povo de Lanhelas	Caminha	50	24
	Patronato de Nossa Senhora da Bonança	Caminha	50	44
	Escola Básica de Loução, Caminha	Caminha	25	19
	Escola Básica de Dem, Caminha	Caminha	15	16
	Jardim de Infância de Moledo, Caminha	Caminha	50	42



RESPOSTA SOCIAL/ ENTIDADE	CONCELHO	CAPACIDADE	OCUPAÇÃO
Jardim de Infância de Igreja, Âncora, Caminha	Caminha	50	25
Escola Básica de Caminha	Caminha	50	32
Jardim de Infância de Vila Praia de Âncora, Caminha	Caminha	75	93
Escola Básica de Cruzeiro, Seixas, Caminha	Caminha	15	13
Escola Básica de Torre, Caminha	Caminha	14	14
Jardim Infantil de Santo António	Caminha	19	14
Creche e Jardim-De-Infância da Santa Casa da Misericórdia de Melgaço	Melgaço	50	50
Escola Básica de Melgaço	Melgaço	108	42
Escola Básica de Pomares	Melgaço	25	12
Santa Casa Misericórdia Monção	Monção	100	96
Escola Básica de Pias, Monção	Monção	100	42
Escola Básica José Pinheiro Gonçalves	Monção	82	65
Jardim de Infância de Cortes	Monção	59	60
Escola Ebi Tangil	Monção	44	41
Escola Básica 1º Ciclo EB1 – Estrada – Mazedo	Monção	45	50
Santa Casa da Misericórdia de Paredes de Coura	Paredes de Coura	46	46
Jardim de Infância de Mozelos, Paredes de Coura	Paredes de Coura	75	30
Pólo de Jardim de Infância de Rubiães	Paredes de Coura	75	30
Pólo de Jardim de Infância de Cristelo	Paredes de Coura	50	29
Escola Básica de Paredes de Coura	Paredes de Coura	50	40
Jardim de Infância Creche José Carneiro Bouças - Santa Casa Misericórdia Ponte da Barca	Ponte da Barca	75	59
Escola Básica de Crasto, Ponte da Barca	Ponte da Barca	39	28
Escola Básica de Entre Ambos-Os-Rios, Ponte da Barca	Ponte da Barca	24	24
Escola Básica Diogo Bernardes	Ponte da Barca	100	104
Escola Básica Padre Himalaya	Ponte da Barca	50	54
Santa Casa da Misericórdia de Ponte de Lima - Sede e Villa Moraes	Ponte de Lima	125	64
Jardim de Infância de Igreja, Sandiães, Ponte de Lima	Ponte de Lima	50	30
Escola Básica de Facha, Ponte de Lima	Ponte de Lima	100	100
Escola Básica de Feitosa, Ponte de Lima	Ponte de Lima	80	80
Escola Básica de Trovela, Oliveira, Ponte de Lima	Ponte de Lima	70	70
Escola Básica de Gandra, Ponte de Lima	Ponte de Lima	50	34
Escola Básica de Lagoas, Ponte de Lima	Ponte de Lima	86	85
Escola Básica de Arcozelo, Ponte de Lima	Ponte de Lima	100	66
Jardim De Infância de Cepões, Ponte de Lima	Ponte de Lima	43	30
Jardim de Infância de Calvário, Ponte de Lima	Ponte de Lima	18	15
Jardim de Infância de Canadelo, Ponte de Lima	Ponte de Lima	25	18



RESPOSTA SOCIAL/ ENTIDADE	CONCELHO	CAPACIDADE	OCUPAÇÃO
Escola Básica de Freixo	Ponte de Lima	75	62
Escola Básica de S. Roque – Poiares	Ponte de Lima	26	20
Escola Básica de Paço - Vitorino de Piães	Ponte de Lima	30	24
J.I de Gândara - Santa Maria Geraz do Lima	Ponte de Lima	23	23
EB1 de Laboreira - Deão	Ponte de Lima	17	17
Escola EB1/JI da Correlhã	Ponte de Lima	100	58
Escola Básica de Refoios – Ponte de Lima	Ponte de Lima	50	19
Escola Básica de Igreja, Ribeira, Ponte de Lima	Ponte de Lima	50	46
Escola Básica de Ponte de Lima	Ponte de Lima	125	108
Escola Básica de Ribeiro JI	Ponte de Lima	25	21
Escola Básica de Real, Valença	Valença	25	24
Escola Básica de Pedreira, Valença	Valença	26	25
Escola Básica de Valença	Valença	100	90
Escola Básica de Vilar de Lamas, Arão, Valença	Valença	50	50
Escola Básica de Friestas, Valença	Valença	50	25
EB de S. Pedro da Torre	Valença	50	40
Jardim de Infância de Bogim	Valença	75	49
Jardim de Infância de Bárrio, Valença	Valença	18	15
Centro Social e Paroquial de Santa Maria Maior	Viana do Castelo	100	97
Centro Social e Cultural de Barroselas	Viana do Castelo	100	94
Centro Social e Paroquial Vila de Punhe	Viana do Castelo	54	55
Jardim de Infância do Centro Social da Paróquia de Santa Marta de Portuzelo	Viana do Castelo	75	59
Casa do Povo Afife	Viana do Castelo	50	18
Lar Santa Teresa	Viana do Castelo	150	138
Creche e Jardim de Infância de S. Tiago da Barra	Viana do Castelo	75	53
Creche e Jardim de Infância Nossa Senhora da Misericórdia	Viana do Castelo	69	70
Centro Social e Paroquial de Perre	Viana do Castelo	50	47
Creche e Jardim de Infância de Chafé	Viana do Castelo	75	58
Academia dos Pimpolhos	Viana do Castelo	75	56
Centro Social Paroquial São Romão do Neiva	Viana do Castelo	85	58
Centro Social Paroquial Senhor do Socorro	Viana do Castelo	75	66
Escola Básica de Montedor, Viana do Castelo	Viana do Castelo	50	50
Escola Básica de Santa Marta de Portuzelo	Viana do Castelo	25	25
Jardim de Infância n.º 1 de Viana do Castelo	Viana do Castelo	100	96
Escola Básica de Igreja, Meadela, Viana do Castelo - JI da Meadela	Viana do Castelo	150	141
Escola Básica de Mujães, Viana do Castelo	Viana do Castelo	25	16

RESPOSTA SOCIAL/ ENTIDADE	CONCELHO	CAPACIDADE	OCUPAÇÃO	
Escola Básica de Cabedelo, Cais Novo, Viana do Castelo	Viana do Castelo	50	45	
Escola Básica Educadora Zaida Garcez, Darque	Viana do Castelo	25	22	
Escola Básica de Senhora de Oliveira, Viana do Castelo	Viana do Castelo	88	63	
Jardim Infantil do Centro Social Paroq. N.ª Sra. Fátima	Viana do Castelo	50	35	
Jardim Infantil do Centro Social e Cultural de Meadela	Viana do Castelo	51	37	
EB1/JI de Torre	Viana do Castelo	14	14	
EB1/JI Centro Escolar - Lanheses	Viana do Castelo	35	35	
Escola Básica de Carvalhos, Carvoeiro	Viana do Castelo	25	25	
Jardim de Infância de Meio	Viana do Castelo	50	40	
Escola Básica de Monserrate	Viana do Castelo	100	70	
Escola Básica de Outeiro	Viana do Castelo	50	18	
Jardim de Infância de Moreno	Viana do Castelo	25	19	
Escola Básica de Igreja	Viana do Castelo	25	17	
Escola Básica de Cálvario	Viana do Castelo	50	48	
Escola Básica de Igreja, Alvarães, Viana do Castelo Alvarães	Viana do Castelo	50	39	
Escola Básica de Monte	Viana do Castelo	50	39	
Escola Básica de Subportela	Viana do Castelo	25	16	
Escola Básica de Portuzelo-Meadela	Viana do Castelo	25	19	
Escola Básica de Igreja, Nogueira	Viana do Castelo	25	13	
Escola Básica de Vila Nova De Anha	Viana do Castelo	75	68	
Escola Básica da Foz Do Neiva	Viana do Castelo	50	57	
EB1 de Carvalho da Vinha - Leocádia Geraz do Lima	Viana do Castelo	75	56	
Creche Favo de Mel	Viana do Castelo	27	-	
Santa Casa Misericórdia Vila Nova de Cerveira	Vila Nova de Cerveira	50	30	
Centro Escolar Norte - Campos	Vila Nova de Cerveira	260	83	
Centro Escolar de Cerveira	Vila Nova de Cerveira	390	90	
Escola Básica e Jardim de Infância de S. Sebastião - Covas	Vila Nova de Cerveira	78	19	
TOTAL		6.493	5.163	
Centro de Atividades de Tempos Livres	Associação Social Recreativa Juventude Vila Fonche/Juventude	Arcos de Valdevez	83	80
	Casa Cerqueira Gomes	Arcos de Valdevez	40	40
	Centro Paroquial e Social de Guilhadeses	Arcos de Valdevez	20	16
	Centro Social e Paroquial Moledo	Caminha	50	40
	Centro de Atividades dos Tempos Livres, (CATL)	Melgaço	40	40
	Santa Casa Misericórdia Monção	Monção	50	38
	ATL - Organismo Utilitário Social de Apoio Mútuo	Paredes de Coura	40	35
	CATL - Santa Casa da Misericórdia de Ponte Da Barca	Ponte da Barca	50	50

RESPOSTA SOCIAL/ ENTIDADE	CONCELHO	CAPACIDADE	OCUPAÇÃO
Centro Paroquial e Social de Santa Maria Dos Anjos	Ponte de Lima	60	60
Centro Social e Paroquial de Santa Maria Maior	Viana do Castelo	60	53
Centro Social e Cultural de Barroelas	Viana do Castelo	137	100
Centro Social Paroquial de Vila Nova de Anha	Viana do Castelo	40	35
Centro de Actividades de Tempos Livres Ozanam - Centro de Juventude	Viana do Castelo	70	45
Centro Social e Paroquial Vila de Punhe	Viana do Castelo	40	25
Centro Social e Paroquial de São Sebastião de Chafé	Viana do Castelo	30	29
Jardim de Infância do Centro Social da Paróquia de Santa Marta de Portuzelo	Viana do Castelo	50	18
Ludoteca e Biblioteca Associação Cultural e de Educação Popular	Viana do Castelo	150	95
Centro de Atividades de Tempos Livres	Viana do Castelo	30	30
Centro Social e Paroquial Castelo do Neiva	Viana do Castelo	50	37
Centro de Atividades Ocupacionais e Lar Residencial do Cabedelo da APPACDM de Viana do Castelo	Viana do Castelo	30	30
Centro Social e Paroquial de Perre	Viana do Castelo	40	21
Centro Social Paroquial São Romão do Neiva	Viana do Castelo	40	34
Centro de Actividades de Tempos Livres ACISJF	Viana do Castelo	40	9
Associação Juvenil de Deão	Viana do Castelo	-	-
Centro Social e Paroquial de Campos	Vila Nova de Cerveira	40	30
Centro Paroquial de Acção Social e Cultural de Lovelhe	Vila Nova de Cerveira	40	0
TOTAL		1.320	990

A Tabela seguinte analisa as tipologias de equipamentos existentes no Alto Minho por concelho, verificando-se que, a nível geral os estabelecimentos de educação pré-escolar são os que apresentam uma maior capacidade, mas também uma maior ocupação. Pelo oposto, os Centros de Atividades de Tempos Livres são os que apresentam menor número de equipamentos e capacidade, não existindo este tipo de resposta em todos os concelhos do Alto Minho.

Tabela 3. Respostas sociais nos concelhos do Alto Minho, por concelho

CONCELHO	N.º EQUIPAMENTOS	CAPACIDADE	OCUPAÇÃO
CRECHE			
Arcos de Valdevez	4	197	184
Caminha	4	222	180
Melgaço	1	41	41
Monção	3	146	142
Paredes de Coura	3	99	81
Ponte da Barca	3	109	91
Ponte de Lima	7	273	255
Valença	3	166	125
Viana do Castelo	22	1.157	967
Vila Nova de Cerveira	2	121	120
ALTO MINHO	52	2.531	2.186
ESTABELECIMENTO DE EDUCAÇÃO PRÉ-ESCOLAR			
Arcos de Valdevez	9	410	323
Caminha	12	473	389
Melgaço	3	183	104
Monção	6	430	354
Paredes de Coura	5	296	175
Ponte da Barca	5	288	269
Ponte de Lima	21	1.268	990
Valença	8	394	318
Viana do Castelo	41	2.423	1.992
Vila Nova de Cerveira	4	778	222
ALTO MINHO	114	6.943	5.136
CENTRO DE ATIVIDADES DE TEMPOS LIVRES			
Arcos de Valdevez	3	143	136
Caminha	1	50	40
Melgaço	1	40	40
Monção	1	50	38
Paredes de Coura	1	40	35
Ponte da Barca	1	50	50
Ponte de Lima	1	60	60
Valença	0	0	0
Viana do Castelo	15	807	561
Vila Nova de Cerveira	2	80	30
ALTO MINHO	26	1.320	990

CONCEITOS:

Ama

Resposta social desenvolvida através de um serviço prestado por pessoa idónea que, por conta própria e mediante retribuição, cuida de crianças que não sejam suas parentes ou afins na linha reta ou no 2º grau da linha colateral, por um período de tempo correspondente ao trabalho ou impedimento dos pais.

Creche Familiar

Resposta social desenvolvida através de um serviço prestado por um conjunto de amas (não inferior a 12 nem superior a 20), que residam na mesma zona geográfica e que estejam enquadradas, técnica e financeiramente, pelos Centros Distritais de Segurança Social, Santa Casa da Misericórdia de Lisboa ou Instituições Particulares de Solidariedade Social com atividades no âmbito das 1ª e 2ª infâncias.

Creche

Resposta social, desenvolvida em equipamento, de natureza socioeducativa, para acolher crianças até aos três anos de idade, durante o período diário correspondente ao impedimento dos pais ou da pessoa que tenha a sua guarda de facto, vocacionada para o apoio à criança e à família.

Estabelecimento de Educação Pré-escolar

Resposta, desenvolvida em equipamento, vocacionada para o desenvolvimento da criança, proporcionando-lhe atividades educativas e atividades de apoio à família.

Centro de Atividades de Tempos Livres

Resposta social, desenvolvida em equipamento ou serviço, que proporciona atividades de lazer a crianças e jovens a partir dos 6 anos, nos períodos disponíveis das responsabilidades escolares e de trabalho, desenvolvendo-se através de diferentes modelos de intervenção, nomeadamente acompanhamento/inserção, prática de atividades específicas e multiatividades, podendo desenvolver, complementarmente, atividades de apoio à família.

(Fonte: GEP)

4.1.2. Crianças e Jovens com Deficiência

No Alto Minho, as respostas sociais destinadas a crianças e jovens com deficiência totalizam dez equipamentos. Excecetuando-se o concelho de Viana do Castelo, a oferta é consideravelmente diminuta. Face à escassez dos serviços e à necessidade de apoio diário que este grupo-alvo necessita, a acessibilidade da população local aos equipamentos desta tipologia encontrar-se-á fortemente condicionada. Refira-se que dois dos equipamentos elencados não se encontram inseridos na Carta Social, pelo que não foi possível aferir as respostas sociais por eles fornecidas.



Figura 6. Equipamentos sociais destinados a crianças e jovens com deficiência

(Elaboração própria; Fonte: Carta Social)

Na Tabela 4, elencam-se as respostas sociais para crianças e jovens com deficiência no Alto Minho, estando estas organizadas pelas seguintes tipologias: Intervenção Precoce (e equipamentos); e Lar de Apoio (5 equipamentos).

Tabela 4. Respostas sociais para crianças e jovens com deficiência no Alto Minho

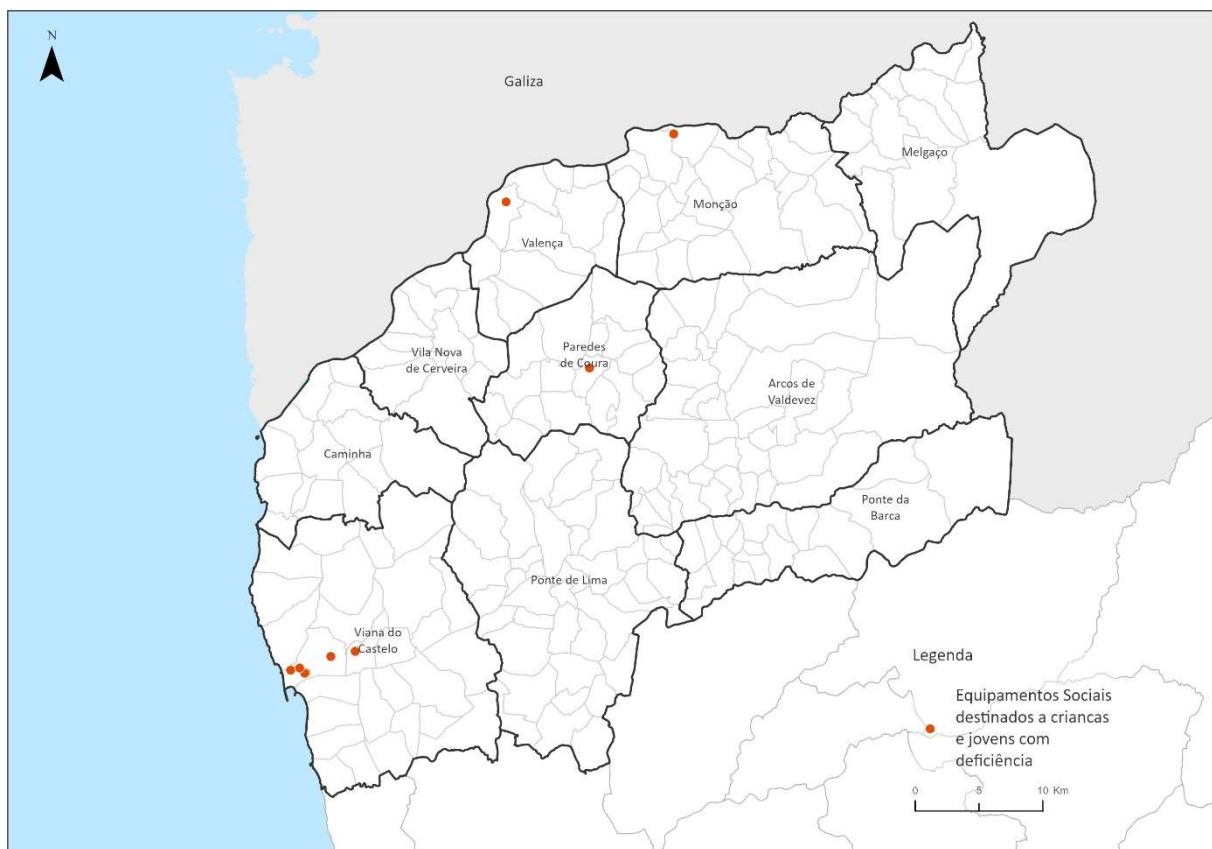
RESPOSTA SOCIAL/ ENTIDADE		CONCELHO	CAPACIDADE	OCUPAÇÃO
Intervenção Precoce	CAO da SCMPC	Paredes de Coura	60	60
	Serviço de Intervenção Precoce da APPACDM de Viana do Castelo	Viana do Castelo	37	37
	Associação de Paralisia Cerebral de Viana do Castelo da APPACDM de Viana do Castelo	Viana do Castelo	80	0
	Escola de Educação Especial da APPACDM de Viana do Castelo – Centro Educacional da Areosa	Viana do Castelo	40	3
	TOTAL			177
Lar de Apoio	Lar de apoio Ivone Perestrello da Delegação de Monção da APPACDM de Viana do Castelo	Monção	8	8
	Lar de apoio de Valença	Valença	8	8
	Lar de apoio Júlio de Lemos 2 da APPACDM de Viana do Castelo	Viana do Castelo	8	8
	Lar de apoio 4 da APPACDM de Viana do Castelo	Viana do Castelo	8	7
	Lar de apoio Júlio de Lemos 1 da APPACDM de Viana do Castelo	Viana do Castelo	8	8
TOTAL			40	39

A Tabela seguinte analisa as tipologias de equipamentos destinados a crianças e jovens com deficiência, existentes no Alto Minho, por concelho, verificando-se que apenas três concelhos dão resposta a este grupo-alvo. Os equipamentos de intervenção precoce, apesar de em número menor, apresentam uma maior capacidade de resposta.

Tabela 5. Respostas sociais para crianças e jovens com deficiência nos concelhos do Alto Minho, por concelho

CONCELHO	N.º EQUIPAMENTOS	CAPACIDADE	OCUPAÇÃO
INTERVENÇÃO PRECOCE			
Arcos de Valdevez	-	-	-
Caminha	-	-	-
Melgaço	-	-	-
Monção	-	-	-
Paredes de Coura	-	-	-
Ponte da Barca	1	60	60
Ponte de Lima	-	-	-
Valença	-	-	-
Viana do Castelo	2	117	37
Vila Nova de Cerveira	-	-	-
ALTO MINHO	3	177	97
LAR DE APOIO			
Arcos de Valdevez	-	-	-

CONCELHO	N.º EQUIPAMENTOS	CAPACIDADE	OCUPAÇÃO
Caminha	-	-	-
Melgaço	-	-	-
Monção	1	8	8
Paredes de Coura	-	-	-
Ponte da Barca	-	-	-
Ponte de Lima	-	-	-
Valença	1	8	8
Viana do Castelo	3	24	23
Vila Nova de Cerveira	-	-	-
ALTO MINHO	5	40	39

CONCEITOS:

Intervenção Precoce

Resposta desenvolvida através de um serviço que promove o apoio integrado, centrado na criança e na família mediante ações de natureza preventiva e habilitava, designadamente do âmbito da educação, da saúde e da Acção social.

Lar de Apoio

Resposta social, desenvolvida em equipamento, destinada a acolher crianças e jovens com necessidades educativas especiais que necessitem de frequentar estruturas de apoio específico situadas longe do local da sua residência habitual ou que, por comprovadas necessidades familiares, precisem, temporariamente, de resposta substitutiva da família.

Transporte de Pessoas com Deficiência

Resposta social desenvolvida através de um serviço de natureza coletiva de apoio a crianças, jovens e adultos com deficiência, que assegura o transporte e acompanhamento personalizado.

(Fonte: GEP)

4.1.3. Crianças e Jovens em Situação de Perigo

A Figura 7 representa a distribuição espacial dos oito equipamentos destinados a crianças e jovens em situação de perigo no Alto Minho. A oferta desta tipologia de equipamentos encontra-se circunscrita aos concelhos de Arcos de Valdevez, Melgaço e Viana do Castelo.



Figura 7. Equipamentos sociais destinados a crianças e jovens em situação de perigo

(Elaboração própria; Fonte: Carta Social)

Na Tabela 6, elencam-se as respostas sociais para crianças e jovens no Alto Minho, estando estas organizadas pelas seguintes tipologias: Apartamento de Autonomização (2 equipamentos); Centro de Acolhimento Temporário (2 equipamentos); Centro de Apoio Familiar e Aconselhamento Parental (1 equipamento); e Lar de Infância e Juventude (3 equipamentos).

Tabela 6. Respostas sociais para crianças e jovens em situação de perigo no Alto Minho

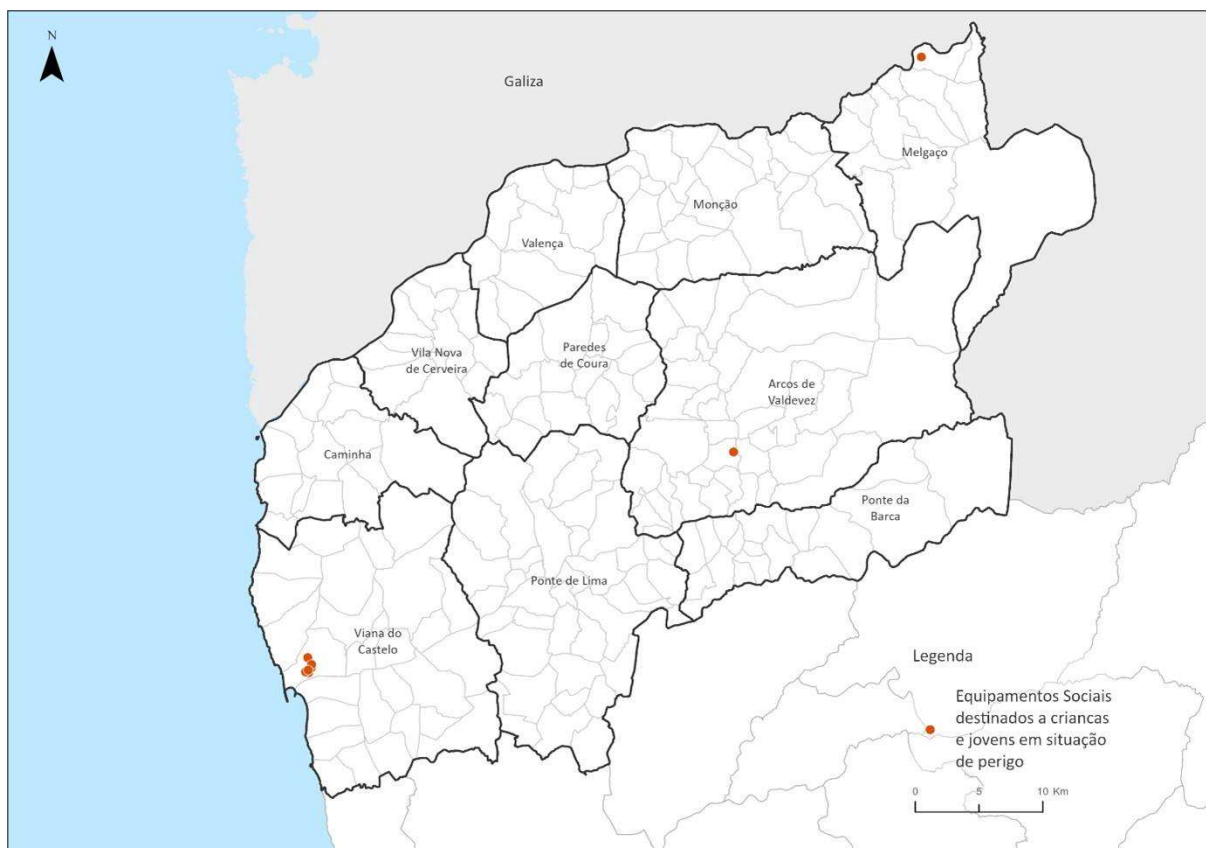
RESPOSTA SOCIAL	ENTIDADE	CONCELHO	CAPACIDADE	OCUPAÇÃO
Apartamento de Autonomização	Apartamento de Autonomização I	Viana do Castelo	5	2
	Apartamento de Autonomização II	Viana do Castelo	5	2
	TOTAL		10	4
Centro de Acolhimento Temporário	Centro Paroquial e Social de Chaviães	Melgaço	11	6
	Centro de Acolhimento de Crianças do Centro Social e Paroquial Nossa Senhora de Fátima	Viana do Castelo	20	18
	TOTAL		31	24
Centro de Apoio Familiar e Aconselhamento Parental	Centro de Apoio Familiar e Aconselhamento Parental	Viana do Castelo	100	69
	TOTAL		100	69
Lar de Infância e Juventude	Casa Cerqueira Gomes	Arcos de Valdevez	45	19
	Lar Santa Teresa	Viana do Castelo	42	18
	Casa dos Rapazes e Oficinas de S. José	Viana do Castelo	46	18
	TOTAL		133	55

A Tabela seguinte analisa as tipologias de equipamentos destinados a crianças e jovens em situação de perigo, existentes no Alto Minho, por concelho, verificando-se que apenas três concelhos dão resposta a este grupo-alvo. O Centro de Apoio Familiar e Aconselhamento Parental e os Lar de Infância e Juventude são os equipamentos que apresentam maior capacidade, enquanto os Apartamento de Autonomização apresentam um menor número de vagas, restringindo-se ao concelho de Viana do Castelo. Os Centros de Acolhimento Temporário são o tipo de equipamento que apresenta maior ocupação face ao número de vagas disponíveis.

Tabela 7. Respostas sociais para crianças e jovens em situação de perigo nos concelhos do Alto Minho

CONCELHO	N.º EQUIPAMENTOS	CAPACIDADE	OCUPAÇÃO
APARTAMENTO DE AUTONOMIZAÇÃO			
Arcos de Valdevez	-	-	-
Caminha	-	-	-
Melgaço	-	-	-
Monção	-	-	-
Paredes de Coura	-	-	-
Ponte da Barca	-	-	-
Ponte de Lima	-	-	-
Valença	-	-	-
Viana do Castelo	2	10	4
Vila Nova de Cerveira	-	-	-
ALTO MINHO	2	10	4
CENTRO DE ACOLHIMENTO TEMPORÁRIO			
Arcos de Valdevez	-	-	-
Caminha	-	-	-

CONCELHO	N.º EQUIPAMENTOS	CAPACIDADE	OCUPAÇÃO
Melgaço	1	11	6
Monção	-	-	-
Paredes de Coura	-	-	-
Ponte da Barca	-	-	-
Ponte de Lima	-	-	-
Valença	-	-	-
Viana do Castelo	1	20	18
Vila Nova de Cerveira	-	-	-
ALTO MINHO	2	31	24
CENTRO DE APOIO FAMILIAR E ACONSELHAMENTO PARENTAL			
Arcos de Valdevez	-	-	-
Caminha	-	-	-
Melgaço	-	-	-
Monção	-	-	-
Paredes de Coura	-	-	-
Ponte da Barca	-	-	-
Ponte de Lima	-	-	-
Valença	-	-	-
Viana do Castelo	1	100	69
Vila Nova de Cerveira	-	-	-
ALTO MINHO	1	100	69
LAR DE INFÂNCIA E JUVENTUDE			
Arcos de Valdevez	1	45	19
Caminha	-	-	-
Melgaço	-	-	-
Monção	-	-	-
Paredes de Coura	-	-	-
Ponte da Barca	-	-	-
Ponte de Lima	-	-	-
Valença	-	-	-
Viana do Castelo	2	88	36
Vila Nova de Cerveira	-	-	-
ALTO MINHO	3	133	55

CONCEITOS:

Centro de Apoio Familiar e Acolhimento Parental

Resposta social, desenvolvida através de um serviço, vocacionada para o estudo e prevenção de situações de risco social e para o apoio a crianças e jovens em situação de perigo e suas famílias, concretizado na sua comunidade, através de equipas multidisciplinares.

Equipa de Rua de Apoio a Crianças e Jovens

Resposta social, desenvolvida através de um serviço, destinada ao apoio a crianças e jovens em situação de perigo, desinseridas a nível sociofamiliar e que subsistem pela via de comportamentos desviantes.

Acolhimento Familiar para Crianças e Jovens

Resposta social, desenvolvida através de um serviço, que consiste na atribuição da confiança da criança ou do jovem a uma família ou a uma pessoa singular, habilitadas para o efeito, tecnicamente enquadradas, decorrente da aplicação da medida de promoção e proteção, visando a sua integração em meio familiar.

Centro de Acolhimento Temporário

Resposta social, desenvolvida em equipamento, destinada ao acolhimento urgente e temporário de crianças e jovens em perigo, de duração inferior a seis meses, com base na aplicação de medida de promoção e proteção.

Lar de Infância e Juventude

Resposta social, desenvolvida em equipamento, destinada ao acolhimento de crianças e jovens em situação de perigo, de duração superior a 6 meses, com base na aplicação de medida de promoção e proteção.

(Fonte: GEP)

CONCEITOS:

Apartamento de Autonomização

Resposta social, desenvolvida em equipamento - apartamento inserido na comunidade local - destinada a apoiar a transição para a vida adulta de jovens que possuem competências pessoais específicas, através da dinamização de serviços que articulem e potenciem recursos existentes nos espaços territoriais.

Atividades Socioeducativas (CPL - a aguardar enquadramento normativo)

Intervenção de âmbito socioeducativo destinada a crianças e jovens, em particular as que se encontram em perigo e em risco, concretizada através de projetos pessoais inclusivos de carácter preventivo, em articulação com as respetivas famílias e outros parceiros.

(Fonte: GEP)

4.2. População Adulta

4.2.1. Pessoas Idosas

A resposta social destinada a pessoas idosas agrega um total de 118 equipamentos. À semelhança do observado para os equipamentos destinados a crianças e jovens, verifica-se uma maior incidência de equipamentos que prestam serviços relacionados com os idosos nos concelhos de Viana do Castelo e Ponte de Lima, situação que se encontra relacionada, em parte, com a maior concentração populacional dos concelhos litorais, mas que não reflete a maior proporção de população idosa nos concelhos do interior (Figura 8).



Figura 8. Equipamentos sociais destinados a pessoas idosas

(Elaboração própria; Fonte: Carta Social)

Na Tabela 8, elencam-se as respostas sociais para pessoas idosas no Alto Minho, estando estas organizadas pelas seguintes tipologias: Centro de Convívio (18 equipamentos); Centro de Dia (49

equipamentos); Centro de Noite (2 equipamentos); Estrutura Residencial para Pessoas Idosas (Lar de Idosos e Residência) (66 equipamentos); e Serviço de Apoio Domiciliário (Idosos) (77 equipamentos).

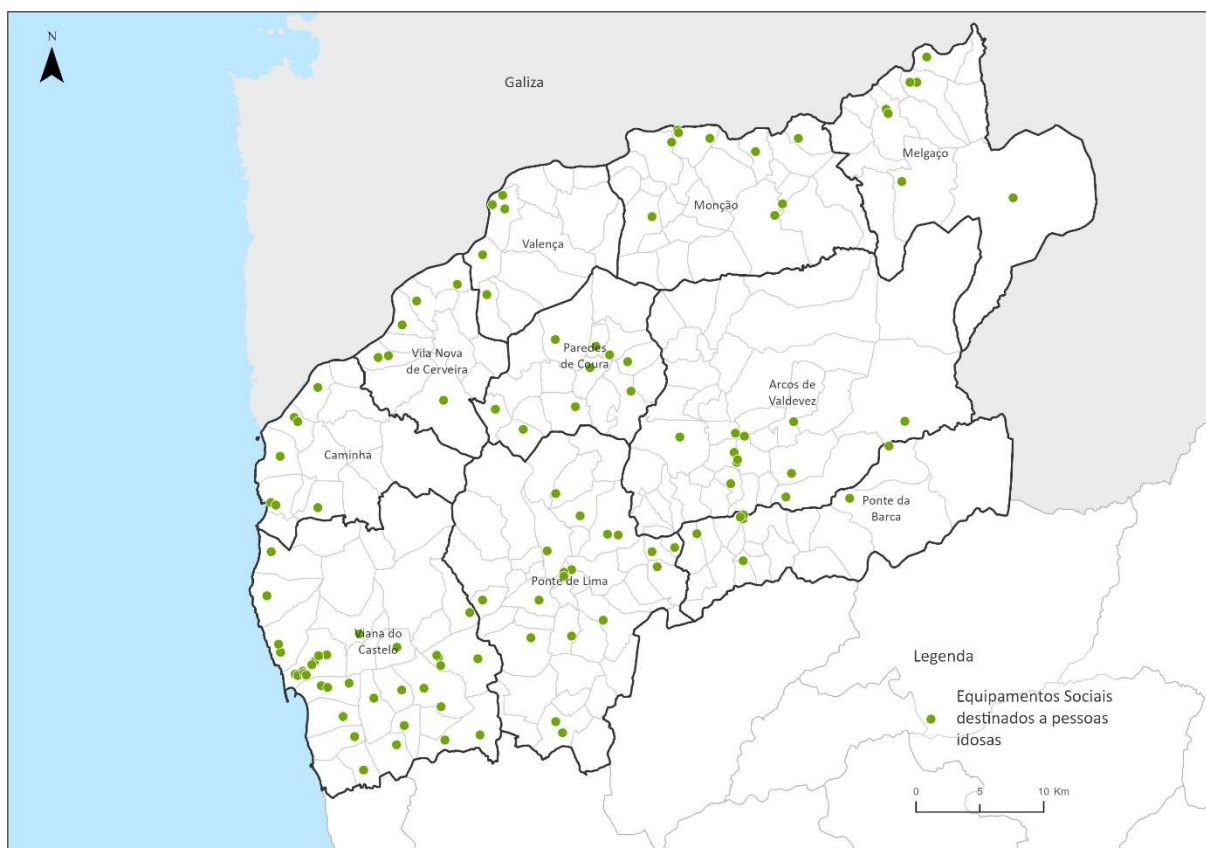
Tabela 8. Respostas sociais para pessoas idosas

	RESPOSTA SOCIAL/ ENTIDADE	CONCELHO	CAPACIDADE	OCUPAÇÃO
Centro de Convívio	Centro Paroquial e Social de Chaviães	Melgaço	60	15
	Centro Social e Cultural das Freguesias de Messegães, Valadares e Sá	Monção	15	5
	Centro de Convívio - Organismo Utilitário e Social de Apoio Mútuo	Paredes de Coura	25	3
	Centro Interparoquial e Social de Moselos, Padornelo e Parada - Pólo de Parada	Paredes de Coura	25	7
	Centro Paroquial e Social de São Martinho de Coura	Paredes de Coura	20	9
	Lar de Bico - Centro Paroquial e Social de S. João Baptista de Bico	Paredes de Coura	45	17
	Centro de Convívio do Centro Paroquial e Social de Rebordões Santa Maria	Ponte de Lima	20	10
	Centro Paroquial e Social de Calheiros	Ponte de Lima	20	15
	Centro Paroquial e Social de Santa Maria dos Anjos	Ponte de Lima	30	19
	Centro Social Santa Leocádia de Geraz do Lima	Ponte de Lima	30	15
	Associação Social e Recreativa dos Aposentados e Reformados do Concelho de Valença	Valença	30	20
	Centro Social e Cultural de S. Pedro da Torre	Valença	30	30
	Associação de Reformados de Darque	Viana do Castelo	-	-
	Associação de Reformados e Pensionistas de Barroelas	Viana do Castelo	-	-
	Associação Juvenil de Deão	Viana do Castelo	-	-
	Centro de Dia da Associação dos Reformados e Pensionistas do Distrito de Viana do Castelo	Viana do Castelo	40	19
	Equip. Soc. do Centro Social Paroquial Nossa Senhora de Fátima	Viana do Castelo	15	10
	Centro Social e Paroquial de Campos	Vila Nova de Cerveira	20	20
TOTAL			425	214
Centro de Dia	Centro Paroquial e Social de Guilhadeses	Arcos de Valdevez	15	8
	Centro Paroquial e Social de Rio Frio	Arcos de Valdevez	20	8
	Centro Paroquial Social de S. Jorge	Arcos de Valdevez	15	15
	Centro Social e Paroquial do Vale	Arcos de Valdevez	25	11
	Equip Soc do Centro Paroquial e Social De Santa Maria de Grade	Arcos de Valdevez	30	8
	Centro Paroquial Social Santa Maria Riba De Âncora	Caminha	25	17

RESPOSTA SOCIAL/ ENTIDADE	CONCELHO	CAPACIDADE	OCUPAÇÃO
Centro Social e Cultural de Vila Praia de Âncora	Caminha	30	13
Centro Social e Paroquial Moledo	Caminha	30	30
Centro Social e Paroquial Nossa Senhora da Encarnação - Vilarelho	Caminha	40	21
Associação Social e Cultural Dona Paterna	Melgaço	30	5
Centro de Dia da Associação Castro Solidário	Melgaço	25	15
Centro Paroquial e Social de Chaviães	Melgaço	25	16
Santa Casa da Misericórdia Melgaço	Melgaço	10	9
Associação Social e Cultural de São Cosme e Damião de Podame	Monção	16	7
Centro Paroquial e Social de Barbeita - Sede	Monção	20	6
Centro Paroquial Social Padre Agostinho Caldas Afonso	Monção	25	18
Centro Social e Cultural das Freguesias De Messegães, Valadares e Sá	Monção	20	15
Centro Interparoquial e Social de Moselos, Padornelo e Parada - Pólo De Padornelo	Paredes de Coura	20	15
Centro Paroquial e Social de São Martinho de Coura	Paredes de Coura	30	16
Lar de Bico - Centro Paroquial e Social de S. João Baptista de Bico	Paredes de Coura	25	7
Centro de Dia de Cuide de Vila Verde - Dr.º António Carneiro	Ponte da Barca	30	30
Centro Paroquial e Social Lavradas	Ponte da Barca	40	30
Centro Social de Entre Ambos-os-Rios	Ponte da Barca	37	14
ALTI Cepões	Ponte de Lima	30	27
Casa da Caridade de N.ª Sr.ª da Conceição - Centro Comunitário de Refóios	Ponte de Lima	20	0
Casa do Povo de S. Julião de Freixo	Ponte de Lima	30	0
Centro Paroquial e Social de Fornelos	Ponte de Lima	15	8
Centro Paroquial e Social Santa Maria Beiral do Lima	Ponte de Lima	30	12
Centro Social Paroquial de S. Martinho da Gandra	Ponte de Lima	40	10
CPS da Facha	Ponte de Lima	20	20
Santa Casa da Misericórdia de Ponte de Lima - Centro Comunitário de Arcozelo	Ponte de Lima	30	-
Associação Social e Recreativa dos Aposentados e Reformados do Concelho de Valença	Valença	35	35
Centro de Dia da Associação dos Reformados e Pensionistas do Distrito de Viana do Castelo	Viana do Castelo	50	26
Centro Paroquial e Social de Barroselas	Viana do Castelo	30	19
Centro Paroquial e Social de Subportela	Viana do Castelo	30	25
Centro Paroquial e Social Riba Lima	Viana do Castelo	30	21

	RESPOSTA SOCIAL/ ENTIDADE	CONCELHO	CAPACIDADE	OCUPAÇÃO
	Centro Social e Cultural da Paróquia de Cardielos	Viana do Castelo	30	15
	Centro Social e Cultural de Carreço	Viana do Castelo	40	26
	Centro Social e Paroquial da Meadela	Viana do Castelo	20	16
	Centro Social e Paroquial de São Sebastião de Chafé	Viana do Castelo	30	12
	Centro Social e Paroquial de Vila Franca	Viana do Castelo	20	5
	Centro Social Paroquial de Afife	Viana do Castelo	40	25
	Centro Social Paroquial de Vila Nova de Anha	Viana do Castelo	50	24
	Centro Social Paroquial Deão	Viana do Castelo	30	22
	Equip. Soc. do Centro Social Paroquial Nossa Senhora de Fátima	Viana do Castelo	40	35
	Lar São José	Viana do Castelo	30	10
	Centro Paroquial de Promoção Social e Cultural Reboreda	Vila Nova de Cerveira	30	8
	Centro Paroquial e Social De Covas	Vila Nova de Cerveira	20	7
	Espaço Sénior de Gondarém	Vila Nova de Cerveira	25	16
	TOTAL			1.378
Centro de Noite	Centro Paroquial e Social de Barbeita - Centro Noite de Bela	Monção	8	8
	Centro de Dia da Associação Castro Solidário	Melgaço	6	6
	TOTAL			14
Estrutura Residencial para Pessoas Idosas (Lar de Idosos e Residência)	Centro Paroquial e Social de Guilhadeses	Arcos de Valdevez	50	50
	Centro Paroquial e Social de Rio Frio	Arcos de Valdevez	43	42
	Centro Paroquial Social de S. Jorge	Arcos de Valdevez	52	35
	Equip Soc do Centro Paroquial e Social de Santa Maria de Grade	Arcos de Valdevez	42	39
	ERPI N ^o Sr ^a Vale - Centro Social e Paroquial do Vale	Arcos de Valdevez	12	12
	Idade D' Ouro - Residência Para Seniores Arcos Valdevez	Arcos de Valdevez	40	40
	Lar Soares Pereira	Arcos de Valdevez	75	75
	Vilagerações - Centro Social Integrado	Arcos de Valdevez	30	38
	Centro Social e Cultural de Vila Praia de Âncora	Caminha	20	20
	Estrutura Residencial Para Pessoas Idosas - Casa de Repouso da Confraria do Bom Jesus dos Mareantes	Caminha	63	56
	Lar de Idosos Centro de Bem Estar Social Seixas	Caminha	58	58
	Santa Casa da Misericórdia de Caminha	Caminha	35	32
	Associação Social e Cultural Dona Paterna	Melgaço	15	15
	Idade D'ouro - Residência Para Seniores Melgaço	Melgaço	40	40
	Lar Cantinho dos Avós	Melgaço	31	30
	Santa Casa da Misericórdia Melgaço	Melgaço	55	55

RESPOSTA SOCIAL/ ENTIDADE	CONCELHO	CAPACIDADE	OCUPAÇÃO
Associação Social e Cultural de São Cosme e Damião de Podame	Monção	13	13
Centro Paroquial e Social de Barbeita - Sede	Monção	56	56
Centro Paroquial Social de São Pedro de Merufe	Monção	53	52
Centro Social e Cultural das Freguesias De Messegães, Valadares e Sá	Monção	12	12
Eden - Casa de repouso	Monção	20	20
Lar D.ª Maria Teresa Salgueiro	Monção	103	95
Residência Geriátrica São Francisco de Assis	Monção	13	13
Centro Interparoquial e Social de Moselos, Padornelo e Parada - Pólo de de Moselos	Paredes de Coura	19	19
Lar de bico - centro paroquial e social de s. João Baptista de bico	Paredes de Coura	30	30
Santa Casa da Misericórdia de Paredes de Coura Lar Nossa Senhora da Conceição	Paredes de Coura	90	85
Centro Social de Entre Ambos-os-Rios	Ponte da Barca	33	33
Hospital da Misericórdia	Ponte da Barca	10	10
Lar Condes da Folgosa da Santa Casa Misericórdia Ponte da Barca	Ponte da Barca	80	80
Residência Sénior - Casa da Cerca	Ponte da Barca	34	33
Casa da Caridade de N.ª Sr.ª da Conceição - Centro Comunitário de Refóios	Ponte de Lima	29	28
Casa da Caridade de Nossa Senhora Conceição	Ponte de Lima	66	57
Casa do Povo de S. Julião de Freixo	Ponte de Lima	47	47
Centro Paroquial e Social de Fornelos	Ponte de Lima	11	11
Centro Paroquial e Social de Santa Cruz do Lima	Ponte de Lima	17	17
Centro Paroquial e Social Fontão	Ponte de Lima	19	19
Centro Social e Paroquial de São Tomé da Correlhã	Ponte de Lima	22	22
Centro Social Paroquial de S. Martinho da Gandra	Ponte de Lima	35	32
Lar Casa de Magalhães	Ponte de Lima		
Lar Santa Maria do Lima	Ponte de Lima	60	56
Residência Sénior	Ponte de Lima	24	0
Santa Casa da Misericórdia de Ponte de Lima - Centro Comunitário de Arcozelo	Ponte de Lima	45	45
Santa Casa da Misericórdia de Ponte de Lima - Sede e Villa Moraes	Ponte de Lima	85	84
Cruz Vermelha Portuguesa - Centro Humanitário de Valença	Valença	75	74
Lar de Idosos Santa Casa Misericórdia Valença	Valença	75	58
Casa Sacerdotal da Diocese de Viana do Castelo	Viana do Castelo	24	23

	RESPOSTA SOCIAL/ ENTIDADE	CONCELHO	CAPACIDADE	OCUPAÇÃO
	Centro Paroquial de Promoção Social e Cultural de Darque	Viana do Castelo	44	40
	Centro Paroquial e Social de Barroelas	Viana do Castelo	32	32
	Centro Paroquial e Social Riba Lima	Viana do Castelo	30	30
	Centro Social e Cultural da Paróquia de Cardielos	Viana do Castelo	21	21
	Centro Social e Cultural de Carreço	Viana do Castelo	21	21
	Centro Social e Paroquial de São Sebastião de Chafé	Viana do Castelo	26	26
	Centro Social e Paroquial de Vila Franca	Viana do Castelo	26	26
	Centro Social Paroquial de Vila Nova de Anha	Viana do Castelo	16	14
	Congregação Nossa Senhora da Caridade	Viana do Castelo	150	150
	Estrutura Residencial Para Pessoas Idosas e Creche do CSP Deão	Viana do Castelo	30	31
	HG Residences Viana	Viana do Castelo	45	45
	Lar de S.Tiago - Santa Casa da Misericórdia de Viana Do Castelo	Viana do Castelo	54	52
	Lar Santa Teresa	Viana do Castelo	15	15
	Lar São José	Viana do Castelo	40	40
	Lar Senhora da Piedade-Santa Casa da Misericórdia de Viana Do Castelo	Viana do Castelo	40	40
	Quinta De Santana - Residência Sénior	Viana do Castelo	16	16
	Residência Bella Vida Viana	Viana do Castelo	60	48
	Residência carinho - apoio à terceira idade	Viana do Castelo	12	10
	Centro Paroquial de Promoção Social e Cultural Reboreda	Vila Nova de Cerveira	41	35
	Lar Maria Luísa, Santa Casa Misericórdia Vila Nova de Cerveira	Vila Nova de Cerveira	80	70
	TOTAL		2.624	2.488
Serviço de Apoio Domiciliário (Idosos)	Centro Paroquial e Social de Guilhadeses	Arcos de Valdevez	26	25
	Centro Paroquial e Social de Rio Frio	Arcos de Valdevez	35	32
	Centro Social e Paroquial do Vale	Arcos de Valdevez	35	33
	Centro Social e Paroquial Soajo	Arcos de Valdevez	35	20
	Cruz Vermelha Portuguesa - Delegação de Arcos de Valdevez	Arcos de Valdevez	56	46
	Equip Soc do Centro Paroquial e Social de Santa Maria de Grade	Arcos de Valdevez	59	24
	Saúde em sua casa	Arcos de Valdevez	25	8
	Vilagerações - Centro Social Integrado	Arcos de Valdevez	60	62
	Centro Paroquial Social Santa Maria Riba de Âncora	Caminha	20	19
	Centro Social e Cultural de Vila Praia de Âncora	Caminha	30	28
	Centro Social e Paroquial Moledo	Caminha	30	30
	Centro Social e Paroquial Nossa Senhora da Encarnação - Vilarelho	Caminha	55	49
	Centro Interparoquial e Social do Alto Mouro	Melgaço	31	31



RESPOSTA SOCIAL/ ENTIDADE	CONCELHO	CAPACIDADE	OCUPAÇÃO
Centro Paroquial e Social de Chaviães	Melgaço	75	79
Santa Casa da Misericórdia Melgaço	Melgaço	40	40
Associação Social e Cultural de São Cosme e Damião de Podame	Monção	20	20
Centro Paroquial e Social de Barbeita – Sede	Monção	35	35
Centro Paroquial Social de São Pedro de Merufe	Monção	40	17
Centro Paroquial Social Padre Agostinho Caldas Afonso	Monção	43	31
Centro Social e Cultural das Freguesias de Messegães, Valadares e Sá	Monção	40	40
Santa Casa Misericórdia Monção	Monção	50	45
Centro Interparoquial e Social de Moselos, Padornelo e Parada - Pólo de de Moselos	Paredes de Coura	20	11
Centro Interparoquial e Social de Moselos, Padornelo e Parada - Pólo de Padornelo	Paredes de Coura	25	21
Centro Paroquial e Social de S. Bento	Paredes de Coura	50	39
Centro Paroquial e Social de São Martinho de Coura	Paredes de Coura	40	26
Lar de bico - Centro Paroquial e Social de S. João Baptista de Bico	Paredes de Coura	61	24
SAD - Organismo Utilitário e Social de Apoio Mútuo	Paredes de Coura	35	33
Santa Casa da Misericórdia de Paredes de Coura Lar Nossa Senhora da Conceição	Paredes de Coura	30	18
Associação Social Cultural Freguesia de Britelo	Ponte da Barca	30	30
Centro de Dia de Cuide de Vila Verde - Dr.º António Carneiro	Ponte da Barca	30	30
Centro Paroquial e Social Lavradas	Ponte da Barca	33	31
Centro Social de Entre Ambos-os-Rios	Ponte da Barca	72	36
Hospital da Misericórdia	Ponte da Barca	128	82
ALTI Cepões	Ponte de Lima	30	28
Casa da Caridade de N.ª Sr.ª da Conceição - Centro Comunitário de Refóios	Ponte de Lima	30	20
Casa da Caridade de Nossa Senhora Conceição	Ponte de Lima	55	50
Casa do Povo de S. Julião de Freixo	Ponte de Lima	40	30
Centro de Convívio do Centro Paroquial e Social de Rebordões Santa Maria	Ponte de Lima	82	25
Centro Paroquial e Social de Calheiros	Ponte de Lima	30	25
Centro Paroquial e Social de Fornelos	Ponte de Lima	35	33
Centro Paroquial e Social de Santa Cruz do Lima	Ponte de Lima	25	13
Centro Paroquial e Social Fontão	Ponte de Lima	35	30
Centro Paroquial e Social Santa Maria Beiral do Lima	Ponte de Lima	40	39



RESPOSTA SOCIAL/ ENTIDADE	CONCELHO	CAPACIDADE	OCUPAÇÃO
Centro Social e Paroquial de São Tomé da Correlhã	Ponte de Lima	30	30
Centro Social Paroquial de S. Martinho da Gandra	Ponte de Lima	30	30
CPS da Facha	Ponte de Lima	30	30
Cruz Vermelha Portuguesa - Centro Humanitário de Valença	Valença	60	33
Lar de Idosos Santa Casa Misericórdia Valença	Valença	30	26
Perfeita Âncora - Unipessoal Lda.	Valença	62	40
Apoio Domiciliário Centro Social e Paroquial De Mazarefes	Viana do Castelo	30	27
Centro de Dia da Associação dos Reformados e Pensionistas do Distrito de Viana do Castelo	Viana do Castelo	50	43
Centro Paroquial de Promoção Social e Cultural de Darque	Viana do Castelo	100	39
Centro Paroquial e Social de Barroselas	Viana do Castelo	64	27
Centro Paroquial e Social de Subportela	Viana do Castelo	40	35
Centro Paroquial e Social Riba Lima	Viana do Castelo	73	14
Centro Social e Cultural da Paróquia de Cardielos	Viana do Castelo	20	9
Centro Social e Cultural de Carreço	Viana do Castelo	50	34
Centro Social e Paroquial da Meadela	Viana do Castelo	40	40
Centro Social e Paroquial de Perre	Viana do Castelo	30	29
Centro Social e Paroquial de São Sebastião de Chafé	Viana do Castelo	25	20
Centro Social e Paroquial de Vila Franca	Viana do Castelo	45	25
Centro Social e Paroquial Vila de Punhe	Viana do Castelo	27	21
Centro Social Paroquial de Afife	Viana do Castelo	20	20
Centro Social Paroquial de Areosa	Viana do Castelo	40	43
Centro Social Paroquial de Vila Nova De Anha	Viana do Castelo	50	26
Centro Social Paroquial Deão	Viana do Castelo	40	31
Centro Social Paroquial São Romão do Neiva	Viana do Castelo	24	7
Equip. Soc. do Centro Social Paroquial Nossa Senhora de Fátima	Viana do Castelo	55	43
Lar de S. Tiago - Santa Casa da Misericórdia de Viana do Castelo	Viana do Castelo	54	28
Lar São José	Viana do Castelo	40	38
Miminho aos avós	Viana do Castelo	40	10
Páginas da vida, Lda.	Viana do Castelo		
Centro Paroquial de Promoção Social e Cultural Reboreda	Vila Nova de Cerveira	135	35
Centro Paroquial e Social De Covas	Vila Nova de Cerveira	45	24
Centro Social e Paroquial de Campos	Vila Nova de Cerveira	35	27
Centro Social Paroquial Gondarém	Vila Nova de Cerveira	30	30

RESPOSTA SOCIAL/ ENTIDADE	CONCELHO	CAPACIDADE	OCUPAÇÃO
Espaço Sénior de Gondarém	Vila Nova de Cerveira	35	30
TOTAL		3.275	2.262

A Tabela seguinte analisa as tipologias de equipamentos destinados à população idosa, existentes no Alto Minho, por concelho, verificando-se que, a nível geral, os Serviços de Apoio Domiciliário e as Estruturas Residenciais para Pessoas Idosas são as que apresentam maior capacidade, mas também maior ocupação. No tocante aos Centros de Noite, em menor número, concentram-se em apenas dois concelhos, apresentando uma ocupação igual à sua capacidade, o que reflete a necessidade de criação de mais equipamentos com esta valência.

Tabela 9. Respostas sociais para pessoas idosas do Alto Minho, por concelho

CONCELHO	N.º EQUIPAMENTOS	CAPACIDADE	OCUPAÇÃO
CENTRO DE CONVÍVIO			
Arcos de Valdevez	-	-	-
Caminha	-	-	-
Melgaço	1	60	15
Monção	1	15	5
Paredes de Coura	4	115	36
Ponte da Barca	-	-	-
Ponte de Lima	4	100	59
Valença	2	60	50
Viana do Castelo	5	55	29
Vila Nova de Cerveira	1	20	20
ALTO MINHO	18	245	214
CENTRO DE DIA			
Arcos de Valdevez	5	105	50
Caminha	4	125	81
Melgaço	4	90	45
Monção	4	81	46
Paredes de Coura	3	75	38
Ponte da Barca	3	107	74
Ponte de Lima	8	215	77
Valença	1	35	35
Viana do Castelo	14	470	281
Vila Nova de Cerveira	3	75	31
ALTO MINHO	49	1.378	758
CENTRO DE NOITE			
Arcos de Valdevez	-	-	-
Caminha	-	-	-
Melgaço	1	6	6

CONCELHO	N.º EQUIPAMENTOS	CAPACIDADE	OCUPAÇÃO
Monção	1	8	8
Paredes de Coura	-	-	-
Ponte da Barca	-	-	-
Ponte de Lima	-	-	-
Valença	-	-	-
Viana do Castelo	-	-	-
Vila Nova de Cerveira	-	-	-
ALTO MINHO	2	14	14
ESTRUTURA RESIDENCIAL PARA PESSOAS IDOSAS (LAR DE IDOSOS E RESIDÊNCIA)			
Arcos de Valdevez	8	344	331
Caminha	4	176	166
Melgaço	4	141	140
Monção	7	234	226
Paredes de Coura	3	139	134
Ponte da Barca	4	157	156
Ponte de Lima	13	460	418
Valença	2	150	132
Viana do Castelo	19	702	680
Vila Nova de Cerveira	2	121	105
ALTO MINHO	66	2.624	2.488
SERVIÇO DE APOIO DOMICILIÁRIO (IDOSOS)			
Arcos de Valdevez	8	331	250
Caminha	4	135	126
Melgaço	3	146	150
Monção	6	228	188
Paredes de Coura	7	261	172
Ponte da Barca	5	293	209
Ponte de Lima	13	492	383
Valença	3	152	59
Viana do Castelo	23	957	609
Vila Nova de Cerveira	5	280	116
ALTO MINHO	77	3.275	2.262

CONCEITOS:

Serviço de Apoio Domiciliário

Resposta social, desenvolvida a partir de um equipamento, que consiste na prestação de cuidados individualizados e personalizados no domicílio a indivíduos e famílias quando, por motivo de doença, deficiência ou outro impedimento, não possam assegurar temporária ou permanentemente, a satisfação das necessidades básicas e/ou as atividades da vida diária.

Centro de Convívio

Resposta social, desenvolvida em equipamento, de apoio a atividades sócio recreativas e culturais, organizadas e dinamizadas com participação ativa das pessoas idosas de uma comunidade.

Centro de Dia

Resposta social, desenvolvida em equipamento, que consiste na prestação de um conjunto de serviços que contribuem para a manutenção das pessoas idosas no seu meio sociofamiliar.

Centro de Noite

Resposta social, desenvolvida em equipamento, que tem por finalidade o acolhimento noturno, prioritariamente para pessoas idosas com autonomia que, por vivenciarem situações de solidão, isolamento ou insegurança necessitam de suporte de acompanhamento durante a noite.

Acolhimento Familiar para Pessoas Idosas

Resposta social que consiste em integrar, temporária ou permanentemente, em famílias consideradas idóneas, pessoas idosas quando, por ausência ou falta de condições de familiares e/ou inexistência ou insuficiência de respostas sociais, não possam permanecer no seu domicílio.

(Fonte: GEP)

CONCEITOS:

Residência (designação alterada para Estrutura Residencial para Idosos: Apartamentos/Moradias)

Resposta social, desenvolvida em equipamento, constituída por um conjunto de apartamentos com espaços e/ou serviços de utilização comum, para pessoas idosas, ou outras, com autonomia total ou parcial.

Lar de Idosos (designação alterada para Estrutura Residencial para Idosos: Quartos)

Resposta social, desenvolvida em equipamento, destinada ao alojamento coletivo, de utilização temporária ou permanente, para pessoas idosas ou outras em situação de maior risco de perda de independência e/ou de autonomia.

Estrutura Residencial para Idosos

Considera-se estrutura residencial para pessoas idosas, o estabelecimento para alojamento coletivo, de utilização temporária ou permanente, em que sejam desenvolvidas atividades de apoio social e prestados cuidados de enfermagem. A estrutura residencial pode assumir uma das seguintes modalidades de alojamento: a) Tipologias habitacionais, designadamente apartamentos e ou moradias; b) Quartos e c) Tipologias habitacionais em conjunto com o alojamento em quartos. *

(Fonte: GEP)

4.2.2. Pessoas Adultas com Deficiência

A distribuição dos 20 equipamentos existentes destinados a pessoas adultas com deficiência é relativamente heterogénea no Alto Minho, caracterizando-se por uma concentração superior destes serviços sociais nos concelhos de Ponte de Lima e Viana do Castelo, e ausência de equipamentos nos concelhos de Caminha e Vila Nova de Cerveira.



Figura 9. Equipamentos sociais destinados a pessoas adultas com deficiência

(Elaboração própria; Fonte: Carta Social)

Na Tabela 10, elencam-se as respostas sociais para pessoas adultas com deficiência no Alto Minho, estando estas organizadas pelas seguintes tipologias: Centro de Atendimento, Acompanhamento e Reabilitação Social para Pessoas com Deficiência e incapacidade (CAARPD) (1 equipamento); Centro de Atividades e Capacitação para a Inclusão (CACI) (14 equipamentos); e Lar Residencial (Deficiência) (7 equipamentos).

Tabela 10. Respostas sociais para pessoas adultas com deficiência

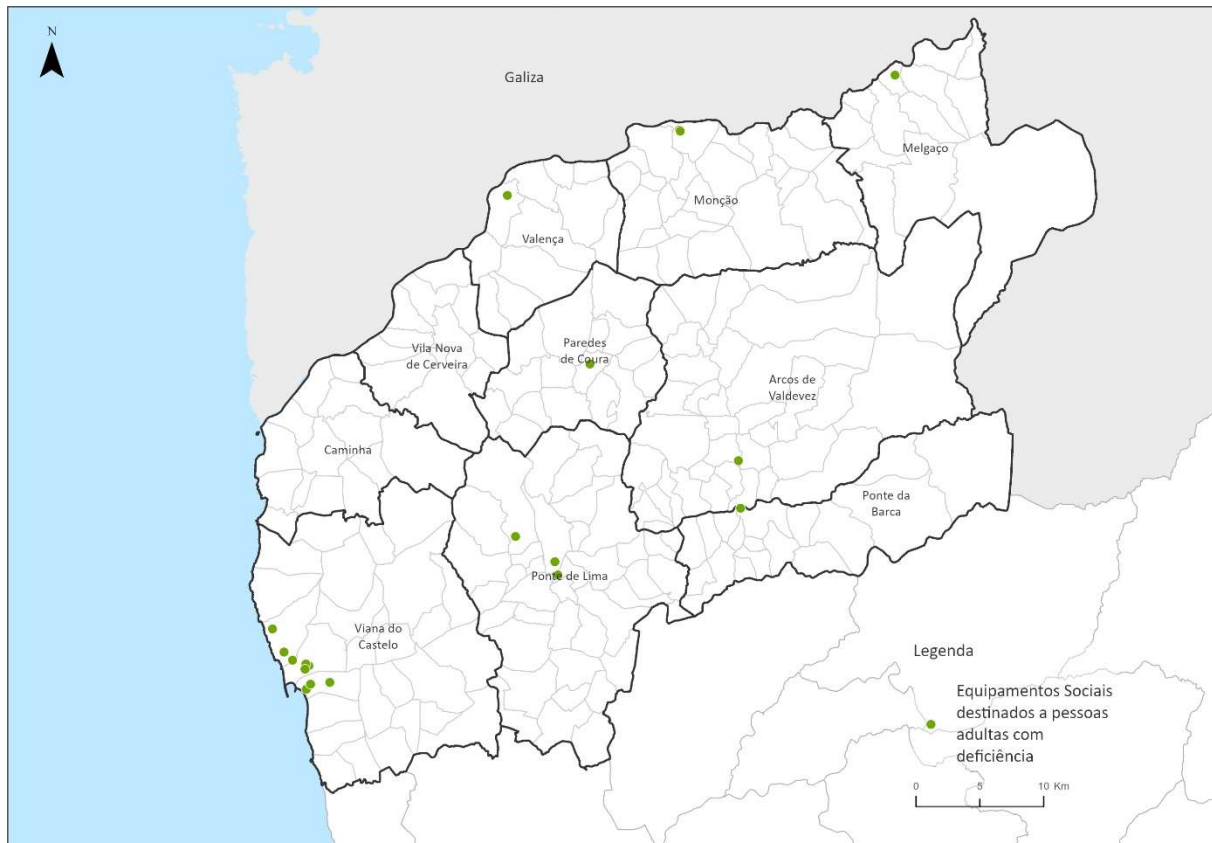
RESPOSTA SOCIAL/ ENTIDADE	CONCELHO	CAPACIDADE	OCUPAÇÃO	
Centro de Atendimento, Acompanhamento e Reabilitação Social para Pessoas com Deficiência e incapacidade (CAARPD)	Centro Atendimento, Acompanhamento e Reabilitação para Pessoas com Deficiência - ACAPO	Viana do Castelo, com intervenção distrital	40	37
	TOTAL		40	37
Centro de Atividades e Capacitação para a Inclusão (CACI)	CAO e Lar Residencial Bem-Integrar	Arcos de Valdevez	30	30
	CACI da Delegação de Melgaço da APPACDM de Viana do Castelo	Melgaço	70	57
	CACI da Delegação de Monção da APPACDM de Viana do Castelo	Monção	30	25
	CAO da SCMPC	Paredes de Coura	20	17
	CACI da Delegação de Ponte da Barca da APPACDM de Viana do Castelo	Ponte da Barca	25	24
	CACI da AAPEL	Ponte de Lima	20	20
	CACI da Delegação de Ponte de Lima da APPACDM de Viana do Castelo	Ponte de Lima	30	30
	Centro de Atividades Ocupacionais de Valença	Valença	30	28
	Centro Atividades Ocupacionais – Ama	Viana do Castelo	15	13
	CACI Ursulinas da Unidade de Viana do Castelo da APPACDM de Viana do Castelo	Viana do Castelo	30	29
	CACI João Barreto da Unidade de Darque da APPACDM de Viana do Castelo "	Viana do Castelo	30	24
	CACI da Unidade de Areosa da APPACDM de Viana do Castelo	Viana do Castelo	150	90
	CACI Cabedelo da APPACDM de Viana do Castelo	Viana do Castelo	60	52
	TOTAL		535	435
Lar Residencial (Deficiência)	CAO e Lar Residencial Bem-Integrar	Arcos de Valdevez	15	15
	APPACDM de Viana do Castelo/ Delegação de Melgaço	Melgaço	17	17
	Lar Residencial de Monção	Monção	6	6
	Lar Residencial de Moreira do Lima	Ponte de Lima	17	17
	Lar Residencial do Cabedelo da APPACDM de Viana do Castelo	Viana do Castelo	18	18
	Lar Residencial 3 de Julho	Viana do Castelo	16	16
	Lar Residencial de Viana do Castelo da APPACDM de Viana do Castelo	Viana do Castelo	12	10
TOTAL		101	99	

A Tabela seguinte analisa as tipologias de equipamentos destinado a pessoas adultas com deficiência, existentes no Alto Minho, por concelho, verificando-se que os Centros de Atividades e Capacitação para a Inclusão (CACI) são os mais numerosos, detendo também maior capacidade. No tocante aos Centro de Atendimento, Acompanhamento e Reabilitação Social para Pessoas com Deficiência e incapacidade (CAARPD), apenas foi referenciado um equipamento, localizado em Viana do Castelo, cuja ocupação se encontra na sua capacidade máxima. Relativamente à espacialização destes serviços, há que referir que, embora tenham sede distrital em Viana do Castelo, atua em todos os municípios do Alto Minho.

Tabela 11. Respostas sociais para pessoas adultas com deficiência do Alto Minho, por concelho

CONCELHO	N.º EQUIPAMENTOS	CAPACIDADE	OCUPAÇÃO
CENTRO DE ATENDIMENTO, ACOMPANHAMENTO E REABILITAÇÃO SOCIAL PARA PESSOAS COM DEFICIÊNCIA E INCAPACIDADE (CAARPD)			
Arcos de Valdevez	-	-	-
Caminha	-	-	-
Melgaço	-	-	-
Monção	-	-	-
Paredes de Coura	-	-	-
Ponte da Barca	-	-	-
Ponte de Lima	-	-	-
Valença	-	-	-
Viana do Castelo	1	40	37
Vila Nova de Cerveira	-	-	-
ALTO MINHO	1	40	37
CENTRO DE ATIVIDADES E CAPACITAÇÃO PARA A INCLUSÃO (CACI)			
Arcos de Valdevez	1	30	30
Caminha	-	-	-
Melgaço	1	70	57
Monção	1	25	21
Paredes de Coura	1	20	17
Ponte da Barca	1	25	24
Ponte de Lima	2	50	50
Valença	1	30	28
Viana do Castelo	6	285	208
Vila Nova de Cerveira	-	-	-
ALTO MINHO	14	535	435
LAR RESIDENCIAL (DEFICIÊNCIA)			
Arcos de Valdevez	1	15	15
Caminha	-	-	-
Melgaço	1	17	17
Monção	1	6	6
Paredes de Coura	-	-	-
Ponte da Barca	-	-	-
Ponte de Lima	1	17	17

CONCELHO	N.º EQUIPAMENTOS	CAPACIDADE	OCUPAÇÃO
Valença	-	-	-
Viana do Castelo	3	46	44
Vila Nova de Cerveira	-	-	-
ALTO MINHO	7	101	99

CONCEITOS:

Centro de Atendimento, Acompanhamento e Reabilitação Social para Pessoas com Deficiência e Incapacidade (CAARPD)

Serviço especializado, que assegura o atendimento, acompanhamento e processo de reabilitação social a pessoas com deficiência e incapacidade e disponibiliza serviços de capacitação e suporte às suas famílias ou cuidadores informais.

Serviço de Apoio Domiciliário

Resposta social, desenvolvida a partir de um equipamento, que consiste na prestação de cuidados individualizados e personalizados no domicílio a indivíduos e famílias quando, por motivo de doença, deficiência ou outro impedimento, não possam assegurar temporária ou permanentemente, a satisfação das necessidades básicas e/ou as atividades da vida diária.

Centro de Atividades e Capacitação para a Inclusão (CACI)

Resposta social, desenvolvida em equipamento, destinada a desenvolver atividades para jovens e adultos com deficiência grave.

Acolhimento Familiar para Pessoas Adultas com Deficiência

Resposta social, que consiste em integrar, temporária ou permanentemente, em famílias consideradas idóneas, pessoas com deficiência, a partir da idade adulta.

Lar Residencial

Resposta social, desenvolvida em equipamento, destinada a alojar jovens e adultos com deficiência, que se encontrem impedidos temporária ou definitivamente de residir no seu meio familiar.

(Fonte: GEP)

CONCEITOS:

Residência de Autonomização e Inclusão (RAI)

A RAI é uma resposta de alojamento residencial temporário ou permanente, desenvolvida em apartamento, moradia ou outra tipologia de habitação similar, inserida em áreas residenciais na comunidade, destinada a pessoa com deficiência ou incapacidade, com capacidade de viver de forma autónoma, e tem por objetivo, mediante apoio individualizado, proporcionar condições para a concretização de um projeto de vida autónomo e inclusivo.

Transporte de Pessoas com Deficiência

Resposta social, desenvolvida através de um serviço, de natureza coletiva de apoio a crianças, jovens e adultos com deficiência, que assegura o transporte e acompanhamento personalizado.

(Fonte: GEP)

4.2.3. Pessoas em Situação de Dependência

Todos os concelhos do Alto Minho encontram-se equipados de respostas sociais destinadas a pessoas em situação de dependência, representando um total de 25 equipamentos. Os concelhos de Arcos de Valdevez, Caminha, Ponte da Barca, Ponte de Lima, Monção e Viana do Castelo possuem mais que um equipamento desta tipologia (Figura 10).



Figura 10. Equipamentos sociais destinados a pessoas em situação de dependência

(Elaboração própria; Fonte: Carta Social)

Na Tabela 12, elencam-se as respostas sociais para pessoas adultas com deficiência no Alto Minho, estando estas organizadas pelas seguintes tipologias: Apoio Domiciliário Integrado (1 equipamento); Equipa de Cuidados Continuados Integrados (ECCI) (12 equipamentos); Unidade de Convalescência (UC) (3 equipamentos); Unidade de Longa Duração e Manutenção (ULDM) (9 equipamentos); e Unidade de Média Duração e Reabilitação (UMDR) (7 equipamentos).

Tabela 12. Respostas sociais para pessoas adultas com deficiência

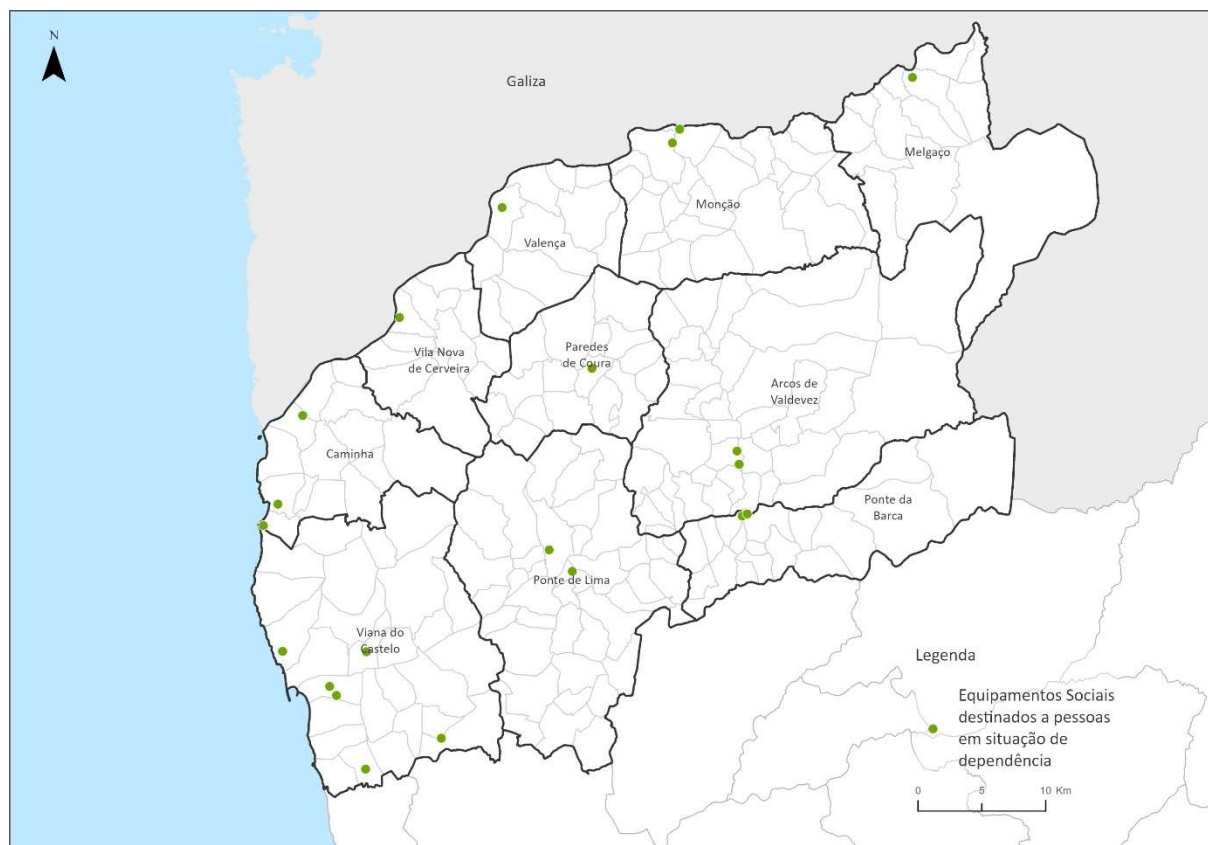
	RESPOSTA SOCIAL/ ENTIDADE	CONCELHO	CAPACIDADE	OCUPAÇÃO
Apoio Domiciliário Integrado	Santa Casa da Misericórdia de Caminha	Caminha	20	18
	TOTAL		20	18
Equipa de Cuidados Continuados Integrados (ECCI)	UCC Arcos de Valdevez	Arcos de Valdevez	20	-
	UCC Caminha	Caminha	20	-
	UCC Melgaço	Melgaço	20	-
	UCC Deu-La-Deu	Monção	20	-
	UCC Paredes de Coura	Paredes de Coura	20	-
	UCC Ponte da Barca	Ponte da Barca	20	-
	UCC Saúde mais perto	Ponte de Lima	20	-
	ECCI Valença	Valença	20	-
	ECCI Barrocelas	Viana do Castelo	20	-
	ECCI Darque	Viana do Castelo	20	-
	UCC Viana do Castelo	Viana do Castelo	20	-
	UCC Saúde em Movimento	Vila Nova de Cerveira	20	-
	TOTAL		240	-
Unidade de Convalescença (UC)	Santa Casa da Misericórdia de Arcos de Valdevez	Arcos de Valdevez	23	23
	UCC Valença	Valença	14	0
	Residência Bella Vida Viana	Viana do Castelo	24	24
	TOTAL		61	47
Unidade de Longa Duração e Manutenção (ULDM)	Santa Casa da Misericórdia de Arcos de Valdevez	Arcos de Valdevez	28	28
	Instituto São João de Deus - Unidade de Saúde da Gelfa	Caminha	20	20
	Instituto São João de Deus - Unidade de Saúde de Melgaço	Melgaço	21	18
	Lar D.ª Maria Teresa Salgueiro	Monção	17	17
	ULDM SCM de Paredes de Coura	Paredes de Coura	22	21
	Hospital da Misericórdia	Ponte da Barca	18	18
	Residência Sénior - Casa da Cerca	Ponte da Barca	18	18
	Santa Casa da Misericórdia de Ponte de Lima - Centro Comunitário de Arcozelo	Ponte de Lima	30	29
	Centro Paroquial de Promoção Social e Cultural de Darque	Viana do Castelo	16	16
TOTAL		190	185	
Unidade de Média Duração e Reabilitação (UMDR)	Santa Casa da Misericórdia de Arcos de Valdevez	Arcos de Valdevez	31	31
	Instituto São João de Deus - Unidade de Saúde da Gelfa	Caminha	20	20
	Instituto São João de Deus - Unidade de Saúde de Melgaço	Melgaço	8	6
	Lar D.ª Maria Teresa Salgueiro	Monção	17	17
	Hospital da Misericórdia	Ponte da Barca	7	6
	Centro Social Paroquial São Romão do Neiva	Viana do Castelo	25	25
	Centro Paroquial de Promoção Social e Cultural de Darque	Viana do Castelo	16	16
	TOTAL		124	121

A Tabela seguinte analisa as tipologias de equipamentos destinados a pessoas em situação de dependência no Alto Minho, a nível supramunicipal como também por concelho, verificando-se que as Equipas de Cuidados Continuados Integrados (ECCI) são as que apresentam maiores soluções, tanto em número de equipamentos como na capacidade. Pelo oposto, só foi referenciado um equipamento de Apoio Domiciliário Integrado, localizado em Caminha. Os dados disponibilizados para esta tipologia apresentam diversas lacunas, em especial quanto à capacidade e ocupação. Contudo, pela análise da informação apresentada, verifica-se que a ocupação, em geral, é muito próxima da capacidade dos serviços, o que indicia a necessidade de ampliação deste tipo de resposta social.

Tabela 13. Respostas sociais para pessoas em situação de dependência do Alto Minho, por concelho

CONCELHO	N.º EQUIPAMENTOS	CAPACIDADE	OCUPAÇÃO
APOIO DOMICILIÁRIO INTEGRADO			
Arcos de Valdevez	-	-	-
Caminha	1	20	18
Melgaço	-	-	-
Monção	-	-	-
Paredes de Coura	-	-	-
Ponte da Barca	-	-	-
Ponte de Lima	-	-	-
Valença	-	-	-
Viana do Castelo	-	-	-
Vila Nova de Cerveira	-	-	-
ALTO MINHO	1	20	18
EQUIPA DE CUIDADOS CONTINUADOS INTEGRADOS (ECCI)			
Arcos de Valdevez	1	20	-
Caminha	1	20	-
Melgaço	1	20	-
Monção	1	20	-
Paredes de Coura	1	20	-
Ponte da Barca	1	20	-
Ponte de Lima	1	20	-
Valença	1	20	-
Viana do Castelo	3	20	-
Vila Nova de Cerveira	1	20	-
ALTO MINHO	12	240	-
UNIDADE DE CONVALESCENÇA (UC)			
Arcos de Valdevez	1	23	23
Caminha	-	-	-
Melgaço	-	-	-
Monção	-	-	-
Paredes de Coura	-	-	-
Ponte da Barca	-	-	-
Ponte de Lima	-	-	-
Valença	1	14	-
Viana do Castelo	1	24	24
Vila Nova de Cerveira	-	-	-

CONCELHO	N.º EQUIPAMENTOS	CAPACIDADE	OCUPAÇÃO
ALTO MINHO	3	61	47
UNIDADE DE LONGA DURAÇÃO E MANUTENÇÃO (ULDM)			
Arcos de Valdevez	1	28	28
Caminha	1	20	20
Melgaço	1	21	18
Monção	1	17	17
Paredes de Coura	1	22	21
Ponte da Barca	2	36	36
Ponte de Lima	1	30	29
Valença	-	-	-
Viana do Castelo	1	16	16
Vila Nova de Cerveira	-	-	-
ALTO MINHO	9	190	185
UNIDADE DE MÉDIA DURAÇÃO E REABILITAÇÃO (UMDR)			
Arcos de Valdevez	1	31	31
Caminha	1	20	20
Melgaço	1	8	6
Monção	1	17	17
Paredes de Coura	-	-	-
Ponte da Barca	1	7	6
Ponte de Lima	-	-	-
Valença	-	-	-
Viana do Castelo	2	41	41
Vila Nova de Cerveira	-	-	-
ALTO MINHO	7	124	121

CONCEITOS:

Serviço de Apoio Domiciliário

Resposta social, desenvolvida a partir de um equipamento, que consiste na prestação de cuidados individualizados e personalizados no domicílio a indivíduos e famílias quando, por motivo de doença, deficiência ou outro impedimento, não possam assegurar temporária ou permanentemente, a satisfação das necessidades básicas e/ou as atividades da vida diária.

Apoio Domiciliário Integrado - ADI

Resposta que se concretiza através de um conjunto de ações e cuidados pluridisciplinares, flexíveis, abrangentes, acessíveis e articulados, de apoio social e de saúde, a prestar no domicílio, durante vinte e quatro horas por dia e sete dias por semana.

Unidade de Apoio Integrado - UAI

Resposta, desenvolvida em equipamento, que visa prestar cuidados temporários, globais e integrados, a pessoas que, por motivo de dependência, não podem manter-se apoiadas no seu domicílio, mas que não carecem de cuidados clínicos em internamento hospitalar.

(Fonte: GEP)

4.2.4. Pessoas com Doença de Foro Mental ou Psiquiátrico

No conjunto de equipamentos que compõem a Carta Social da sub-região do Alto Minho, não se verificam respostas sociais específicas destinadas a pessoas com doença de foro mental ou psiquiátrico.

CONCEITOS:

Fórum Sócio Operacional

Resposta, desenvolvida em equipamento, destinada a pessoas com desvantagem, transitória ou permanente, de origem psíquica, visando a sua reinserção sociofamiliar e ou profissional ou a sua eventual integração em programas de formação ou de emprego protegido.

Unidade de Vida Protegida

Resposta, desenvolvida em equipamento, destinada a pessoas adultas com problemática psiquiátrica grave e de evolução crónica clinicamente estável e que necessitam de treino de autonomia.

Unidade de Vida Autónoma

Resposta, desenvolvida em equipamento, destinada a pessoas adultas com problemática psiquiátrica grave estabilizada e de evolução crónica, mas com capacidade autonómica, permitindo a sua integração em programas de formação profissional ou em emprego normal ou protegido e sem alternativa residencial satisfatória.

Unidade de Vida Apoiada

Resposta, desenvolvida em equipamento, destinada a pessoas adultas que, por limitação mental crónica e fatores sociais graves, alcançaram um grau de desvantagem que não lhes permite organizar, sem apoio, as atividades de vida diária, mas que não necessitam de intervenção médica frequente.

(Fonte: GEP)

4.2.5. Pessoas Sem Abrigo

No Alto Minho, à semelhança do verificado para a resposta social anterior, na Carta Social também não foram identificadas respostas sociais destinadas a pessoas sem abrigo.

Contudo, decorrente do processo participativo e de auscultação das entidades do território, foi possível identificar entidades que desenvolvem respostas sociais e ações que promovem a inclusão e a cidadania de indivíduos e famílias em situação de vulnerabilidade social e/ou económica, e trabalham a condição humana no seu sentido holístico, visando, nomeadamente, a reinserção comunitária dos sem abrigo, grupos de trabalho para cuidadores, reinserção e apoio a refugiados e migrantes, apoio e inserção de pessoas com problemas de saúde mental.

CONCEITOS:

Equipa de Rua para Pessoas Sem Abrigo

Resposta social, desenvolvida através de um serviço prestado por equipa multidisciplinar, que estabelece uma abordagem com os sem-abrigo, visando melhorar as suas condições de vida.

Atelier Ocupacional

Resposta social, desenvolvida em equipamento, destinada ao apoio à população adulta, sem abrigo, com vista à reabilitação das suas capacidades e competências sociais, através do desenvolvimento de atividades integradas em programas estruturados que implicam uma participação assídua do indivíduo, ou flexíveis onde a assiduidade depende da sua disponibilidade e motivação.

(Fonte: GEP)

4.3. Família e Comunidade

4.3.1. Família e Comunidade em Geral

Para a família e comunidade em geral, verifica-se uma quantidade intermédia de equipamentos, relativamente aos analisados nos subcapítulos anteriores (Figura 11). Evidencia-se, uma vez mais, Viana do Castelo, concelho com o maior número de habitantes.

Apesar de se observar pelo menos um equipamento por concelho, este valor não se encontra diretamente relacionado com o número de habitantes nem com as famílias presentes no território, sendo necessária uma análise mais detalhada relativamente aos serviços providenciados para aferir o seu grau de cobertura.



Figura 11. Equipamentos sociais destinados à família e comunidade

(Elaboração própria; Fonte: Carta Social)

Na Tabela 14, elencam-se as respostas sociais para a família e comunidade em geral, no Alto Minho, estando estas organizadas pelas seguintes tipologias: Ajuda Alimentar a Carenciados (17 equipamentos); Atendimento/ Acompanhamento Social (Família e Comunidade) (6 equipamentos); Centro Comunitário (Família e Comunidade) (1 equipamento); Centro de Alojamento Temporário (1 equipamento); Comunidade de Inserção (1 equipamento); e Refeitório/Cantina Social (2 equipamentos).

Tabela 14. Respostas sociais para a família e comunidade em geral

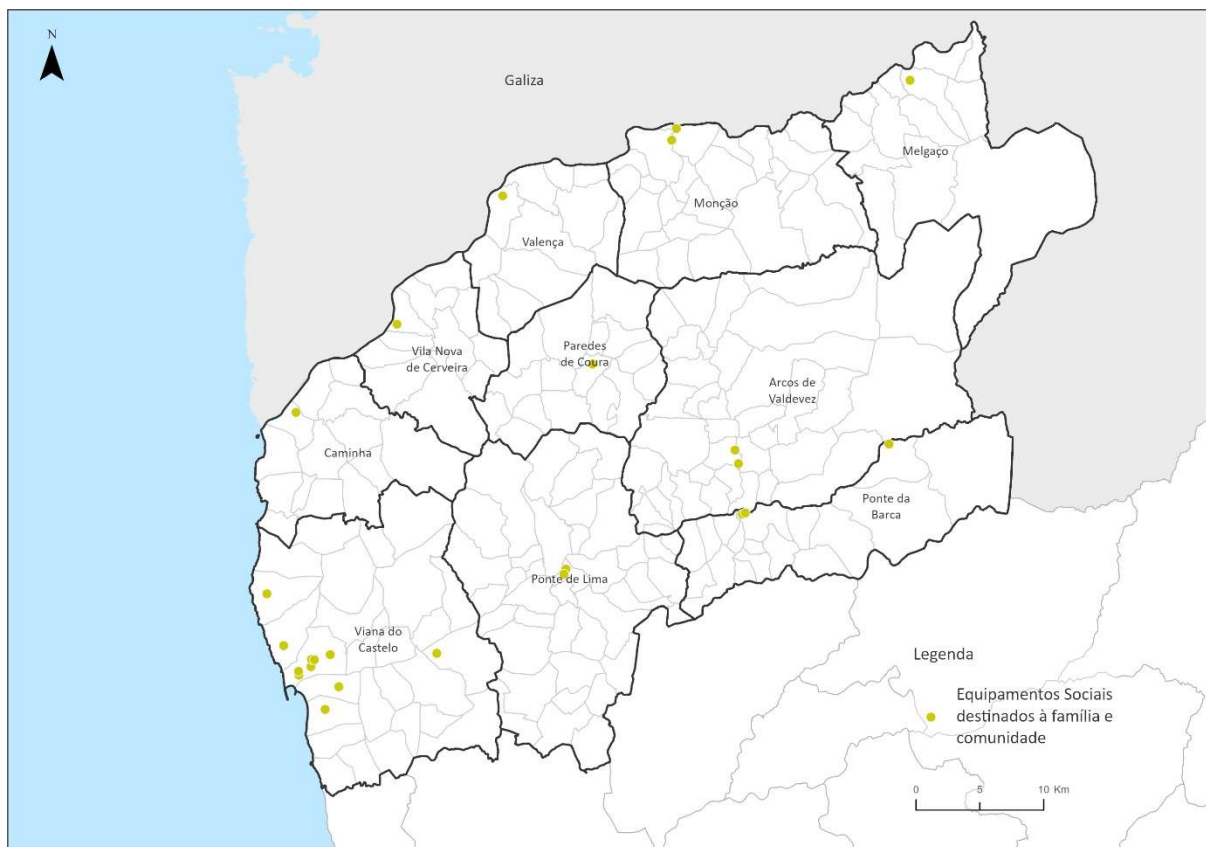
	RESPOSTA SOCIAL/ ENTIDADE	CONCELHO	CAPACIDADE	OCUPAÇÃO
Ajuda Alimentar a Carenciados	CAO e Lar Residencial Bem-Integrar	Arcos de Valdevez	140	140
	Santa Casa da Misericórdia Melgaço	Melgaço	106	106
	ATL - Organismo Utilitário Social de Apoio Mútuo	Paredes de Coura	104	94
	Associação Social Cultural Freguesia de Britelo	Ponte da Barca		
	Serviço de Ação Social do Município de Ponte da Barca	Ponte da Barca	140	139
	Serviço de Ação Social do Município de Ponte de Lima	Ponte de Lima	493	493
	Ação Social do Município de Valença	Valença	160	160
	Banco Alimentar de Viana do Castelo	Viana do Castelo	-	-
	Caritas Diocesana de Viana Do Castelo	Viana do Castelo		
	Centro Social e Cultural de Carreço	Viana do Castelo	200	172
	Centro Social Paroquial Deão	Viana do Castelo	250	250
	Equipamento Social Da JF Darque	Viana do Castelo	280	262
	Gabinete Social de Atendimento à Família	Viana do Castelo	270	265
	Refood - Núcleo Viana do Castelo	Viana do Castelo	-	-
	Ação Social da Câmara Municipal de Caminha	Vila Nova de Cerveira	-	-
Serviços Municipais de Intervenção Social Do Município de Vila Nova de Cerveira	Vila Nova de Cerveira	110	110	
Serviço de Ação Social da Câmara Municipal de Monção	Monção	218	218	
	TOTAL		2.471	2.409
Atendimento/ Acompanhamento Social (Família e Comunidade)	SAAS SCM Arcos de Valdevez	Arcos de Valdevez	200	0
	Santa Casa Misericórdia Monção	Monção	200	200
	SAAS SCM Ponte da Barca	Ponte da Barca	28	0
	Santa Casa da Misericórdia de Ponte de Lima - Sede e Villa Moraes	Ponte de Lima	200	200
	Equip. Soc. do Centro Social Paroquial Nossa Senhora de Fátima	Viana do Castelo	525	864
	Gabinete Social de Atendimento à Família	Viana do Castelo	32	24
	TOTAL		1.185	1.288
	Associação Cultural e de Educação Popular da Meadela	Viana do Castelo	200	200

RESPOSTA SOCIAL/ ENTIDADE	CONCELHO	CAPACIDADE	OCUPAÇÃO	
Centro Comunitário (Família e Comunidade)	TOTAL	200	200	
Centro de Alojamento Temporário	Centro de Alojamento Temporário - Casulo Abrigo	Viana do Castelo	16	13
	TOTAL	16	13	
Comunidade de Inserção	Comunidade de Inserção	Viana do Castelo	31	21
	TOTAL	31	21	
Refeitório/Cantina Social	Centro Social e Cultural de Carreço	Viana do Castelo	12	8
	Equip. Soc. do Centro Social Paroquial Nossa Senhora de Fátima	Viana do Castelo	84	36
	Santa Casa da Misericórdia	Monção	27	19
	Centro Paroquial e Social de Barbeita	Monção	12	10
	TOTAL	96	44	

A Tabela seguinte analisa as tipologias de equipamentos destinados à família e comunidade em geral, no Alto Minho, a nível supramunicipal como também por concelho, verificando-se que, para a maior parte das tipologias, só existe um equipamento com essa resposta, com localização em Viana do Castelo. A Ajuda Alimentar a Carentes (PCAC) distribui-se por maior número de equipamentos, detendo uma maior capacidade que os restantes serviços, embora a ocupação seja igualmente mais elevada. O Atendimento/ Acompanhamento Social, apesar de se distribuir apenas por 6 equipamentos, apresenta uma capacidade igualmente elevada, mas também com grande procura.

Tabela 15. Respostas sociais para a família e comunidade em geral do Alto Minho, por concelho

CONCELHO	N.º EQUIPAMENTOS	CAPACIDADE	OCUPAÇÃO
AJUDA ALIMENTAR A CARENCIADOS			
Arcos de Valdevez	1	140	140
Caminha	-	-	-
Melgaço	1	106	106
Monção	1	218	218
Paredes de Coura	1	104	94
Ponte da Barca	2	140	139
Ponte de Lima	1	493	493
Valença	1	160	160
Viana do Castelo	7	1.000	949
Vila Nova de Cerveira	2	110	110
ALTO MINHO	17	2.471	2.409
ATENDIMENTO/ ACOMPANHAMENTO SOCIAL (FAMÍLIA E COMUNIDADE)			
Arcos de Valdevez	1	200	-
Caminha	-	-	-
Melgaço	-	-	-
Monção	1	200	200
Paredes de Coura	-	-	-

CONCELHO	N.º EQUIPAMENTOS	CAPACIDADE	OCUPAÇÃO
Ponte da Barca	1	28	-
Ponte de Lima	1	200	200
Valença	-	-	-
Viana do Castelo	2	557	888
Vila Nova de Cerveira	-	-	-
ALTO MINHO	6	1.185	1.288
CENTRO COMUNITÁRIO (FAMÍLIA E COMUNIDADE)			
Arcos de Valdevez	-	-	-
Caminha	-	-	-
Melgaço	-	-	-
Monção	-	-	-
Paredes de Coura	-	-	-
Ponte da Barca	-	-	-
Ponte de Lima	-	-	-
Valença	-	-	-
Viana do Castelo	1	200	200
Vila Nova de Cerveira	-	-	-
ALTO MINHO	1	200	200
CENTRO DE ALOJAMENTO TEMPORÁRIO			
Arcos de Valdevez	-	-	-
Caminha	-	-	-
Melgaço	-	-	-
Monção	-	-	-
Paredes de Coura	-	-	-
Ponte da Barca	-	-	-
Ponte de Lima	-	-	-
Valença	-	-	-
Viana do Castelo	1	16	13
Vila Nova de Cerveira	-	-	-
ALTO MINHO	1	16	13
COMUNIDADE DE INSERÇÃO			
Arcos de Valdevez	-	-	-
Caminha	-	-	-
Melgaço	-	-	-
Monção	-	-	-
Paredes de Coura	-	-	-
Ponte da Barca	-	-	-
Ponte de Lima	-	-	-
Valença	-	-	-
Viana do Castelo	1	31	21
Vila Nova de Cerveira	-	-	-
ALTO MINHO	1	31	21
REFEITÓRIO/CANTINA SOCIAL			
Arcos de Valdevez	-	-	-
Caminha	-	-	-
Melgaço	-	-	-
Monção	-	-	-
Paredes de Coura	-	-	-
Ponte da Barca	-	-	-
Ponte de Lima	-	-	-
Valença	-	-	-
Viana do Castelo	2	96	44
Vila Nova de Cerveira	-	-	-
ALTO MINHO	1	96	44

CONCEITOS:

Atendimento/Acompanhamento Social

Resposta social, desenvolvida através de um serviço de primeira linha, que visa apoiar as pessoas e as famílias na prevenção e/ou reparação de problemas geradores ou gerados por situações de exclusão social e, em certos casos, atuar em situações de emergência.

Grupo de Autoajuda

Resposta social, desenvolvida através de pequenos grupos para interajuda, organizados e integrados por pessoas que passam ou passaram pela mesma situação/problema, visando encontrar soluções pela partilha de experiências e troca de informação.

Centro Comunitário

Resposta social, desenvolvida em equipamento, onde se prestam serviços e desenvolvem atividades que, de uma forma articulada, tendem a constituir um polo de animação com vista à prevenção de problemas sociais e à definição de um projeto de desenvolvimento local, coletivamente assumido.

Centro de Férias e Lazer

Resposta social, desenvolvida em equipamento, destinada à satisfação de necessidades de lazer e de quebra da rotina, essencial ao equilíbrio físico, psicológico e social dos seus utilizadores.

Refeitório/Cantina Social

Resposta social, desenvolvida em equipamento, destinada ao fornecimento de refeições, em especial a indivíduos economicamente desfavorecidos, podendo integrar outras atividades, nomeadamente de higiene pessoal e tratamento de roupas.

(Fonte: GEP)

CONCEITOS:

Centro de Apoio à Vida

Resposta social, desenvolvida em equipamento, vocacionada para o apoio e acompanhamento a mulheres grávidas ou puérperas com filhos recém-nascidos, que se encontram em risco emocional ou social.

Comunidade de Inserção

Resposta social, desenvolvida em equipamento, com ou sem alojamento, que compreende um conjunto de ações integradas com vista à inserção social de diversos grupos-alvo que, por determinados fatores, se encontram em situação de exclusão ou de marginalização social.

Centro de Alojamento Temporário

Resposta social, desenvolvida em equipamento, que visa o acolhimento, por um período de tempo limitado, de pessoas adultas em situação de carência, tendo em vista o encaminhamento para a resposta social mais adequada.

Ajuda Alimentar

Resposta social, desenvolvida através de um serviço, que proporciona a distribuição de géneros alimentícios, através de associações ou entidades sem fins lucrativos, contribuindo para a resolução de situações de carência alimentar de pessoas e famílias.

(Fonte: GEP)

4.3.2. Pessoas com VIH/SIDA e suas Famílias

No Alto Minho, apenas se verifica um equipamento social destinado a pessoas com VIH/SIDA e respetivas famílias, localizado no concelho de Viana do Castelo.



Figura 12. Equipamentos sociais destinados a pessoas com VIH/SIDA e suas famílias

(Elaboração própria; Fonte: Carta Social)

Das várias tipologias de resposta associadas a este grupo-alvo, existe, assim apenas uma tipologia, concretizada num equipamento, como se apresenta na Tabela 16 e Tabela 17. Este equipamento apresenta uma capacidade para 36 utentes, tendo cerca de 2/3 de ocupação, embora este valor possa de certa forma estar relacionado com a centralidade deste equipamento.

Tabela 16. Respostas sociais para pessoas com VIH/SIDA e suas famílias

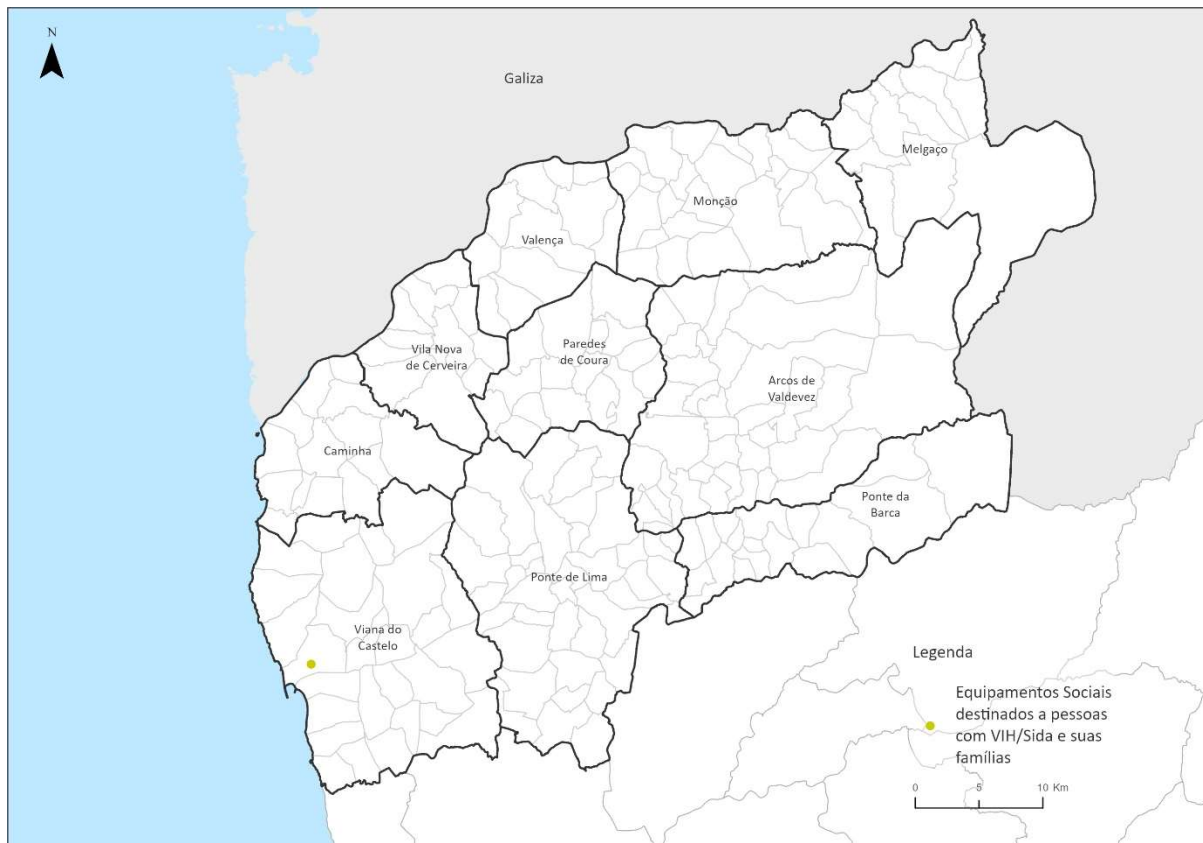
RESPOSTA SOCIAL	ENTIDADE	CONCELHO	CAPACIDADE	OCUPAÇÃO
Centro de Atendimento/Acompanhamento Psicossocial (VIH/SIDA)	Gabinete Social de Atendimento à Família	Viana do Castelo	36	24
	TOTAL		36	24

Tabela 17. Respostas sociais a pessoas com VIH/SIDA no Alto Minho, por concelho

CONCELHO	N.º EQUIPAMENTOS	CAPACIDADE	OCUPAÇÃO
CENTRO DE ATENDIMENTO/ ACOMPANHAMENTO PSICOSSOCIAL (VIH/SIDA)			
Arcos de Valdevez	-	-	-
Caminha	-	-	-
Melgaço	-	-	-
Monção	-	-	-
Paredes de Coura	-	-	-
Ponte da Barca	-	-	-
Ponte de Lima	-	-	-
Valença	-	-	-
Viana do Castelo	1	36	24
Vila Nova de Cerveira	-	-	-
ALTO MINHO	1	36	24

CONCEITOS:

Centro de Atendimento e Acompanhamento Psicossocial

Resposta social, desenvolvida através de um serviço, dirigida a pessoas infetadas e/ou doentes de VIH, vocacionada para o atendimento, acompanhamento e ocupação em regime diurno.

Serviço de Apoio Domiciliário

Resposta social, desenvolvida a partir de um equipamento, que consiste na prestação de cuidados individualizados e personalizados no domicílio a indivíduos e famílias quando, por motivo de doença, deficiência ou outro impedimento, não possam assegurar temporária ou permanentemente, a satisfação das necessidades básicas e/ou as atividades da vida diária.

Residência para Pessoas com VIH/SIDA

Resposta social, desenvolvida em equipamento, vocacionada para alojar pessoas infetadas e/ou doentes de HIV, em rutura familiar e desfavorecimento socioeconómico.

(Fonte: GEP)

4.3.3. Pessoas Toxicodependentes

No conjunto de equipamentos que compõem a Carta Social da sub-região do Alto Minho, não se verificam equipamentos destinados a pessoas toxicodependentes.

CONCEITOS:

Equipa de Intervenção Direta

Resposta social desenvolvida através de um serviço constituído por unidades de intervenção junto da população toxicodependente e suas famílias e junto de comunidades afetadas por este fenómeno.

Apartamento de Reinserção Social

Resposta social, desenvolvida em equipamento, que consiste em acolher, temporariamente, pessoas toxicodependentes, que após a saída de unidades de tratamento, de estabelecimentos prisionais, de centros tutelares ou de outros estabelecimentos da área da justiça, se confrontem com problemas de reinserção social, familiar, escolar ou profissional.

(Fonte: GEP)

4.3.4. Pessoas Vítimas de Violência Doméstica

A informação relativa aos equipamentos desta resposta social encontra-se omissa no website da Carta Social, pelo que os dados não foram inseridos na rede de serviços e equipamentos da Carta Social Intermunicipal do Plano De Desenvolvimento Social Do Alto Minho.

CONCEITOS:

Centro Atendimento

Resposta, desenvolvida através de um serviço constituído por uma ou mais equipas técnicas e pluridisciplinares, que assegura o atendimento, apoio e reencaminhamento das mulheres vítimas de violência, tendo em vista a proteção destas.

Casa de Abrigo

Resposta social, desenvolvida em equipamento, que consiste no acolhimento temporário a mulheres vítimas de violência, acompanhadas ou não de filhos menores, que não possam, por questões de segurança, permanecer nas suas residências habituais.

(Fonte: GEP)

4.4. Grupo Fechado de Respostas Pontuais

No Alto Minho, verificam-se dois equipamentos sociais destinados a respostas pontuais, ambos localizados no concelho de Viana do Castelo, e pertencendo à tipologia Apoio em Regime Ambulatório.



Figura 13. Equipamentos sociais destinados a respostas pontuais

(Elaboração própria; Fonte: Carta Social)

Tabela 18. Respostas sociais para respostas pontuais

RESPOSTA SOCIAL	ENTIDADE	CONCELHO	CAPACIDADE	OCUPAÇÃO
Apoio em Regime Ambulatório	Associação de Paralisia Cerebral de Viana do Castelo	Viana do Castelo	300	227
	Íris inclusiva - Associação de Cegos e Amblíopes	Viana do Castelo	75	40
	TOTAL		375	267

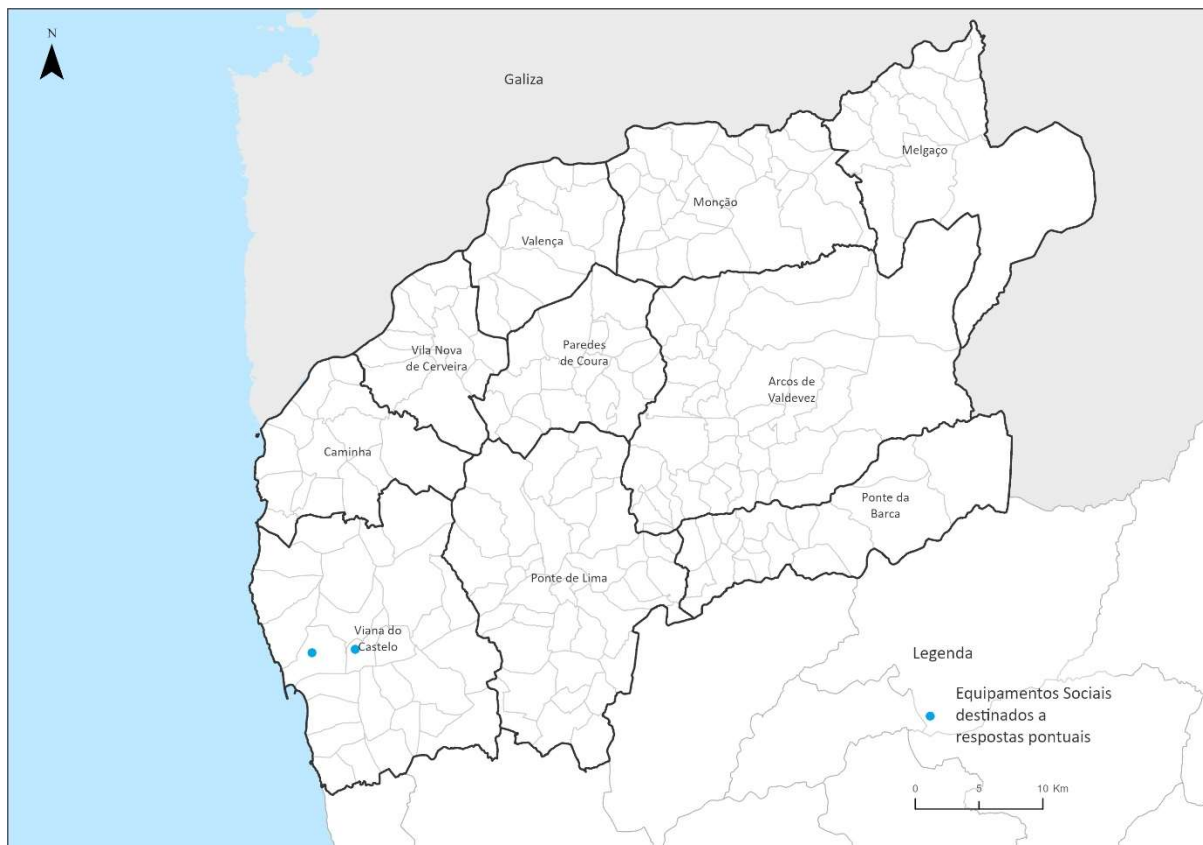
Destinados, em específico, às pessoas com paralisia cerebral, bem como cegos e amblíopes, estes dois equipamentos de Apoio em Regime Ambulatório com resposta social de âmbito distrital, que congregam uma capacidade para 375 utentes, exibindo uma ocupação superior a 70%.

Tabela 19. Respostas sociais nos concelhos do Alto Minho, por concelho

CONCELHO	N.º EQUIPAMENTOS	CAPACIDADE	OCUPAÇÃO
APOIO EM REGIME AMBULATÓRIO			
Arcos de Valdevez			
Caminha			
Melgaço			
Monção			
Paredes de Coura			
Ponte da Barca			
Ponte de Lima			
Valença			
Viana do Castelo	2	375	267
Vila Nova de Cerveira			
ALTO MINHO	2	375	267

5. SERVIÇOS E EQUIPAMENTOS SOCIAIS PREVISTOS

Estabelece o artigo 5.º da Portaria n.º 66/2021 que a Carta Social deve conter a caracterização dos serviços e equipamentos sociais existentes, em construção ou com financiamento público aprovado. Para esse fim, procedeu-se a um levantamento, através de inquérito aos municípios do Alto Minho, dos projetos previstos, em matéria de ampliação ou qualificação da RSES, pelas entidades públicas ou entidades das redes solidária ou lucrativa.

No que se refere aos serviços e equipamentos sociais, as entidades consultadas no âmbito do processo participativo preveem, na qualidade de promotoras, a implementação de um total de 130 projetos (com diferentes graus de maturidade, que vão desde a intenção de investimento até ao projeto em execução), sendo que, destes, 30 são novos projetos e os restantes 100 correspondem a projetos de ampliação ou de requalificação de serviços/equipamentos existentes, garantindo a abertura de um total de 2343 novas vagas dirigidas aos diferentes grupos alvo.

Em termos dos grupos alvo a que cada projeto se destina, no território do Alto Minho, 91 dos projetos são dedicados a Pessoas Idosas (garantindo 1721 novas vagas), 23 projetos são dirigidos a Crianças e Jovens (com um total de 389 novas vagas), 15 projetos dirigem-se a Pessoas Adultas com Deficiência (num total de 225 novas vagas) e, por fim, 2 dos projetos previstos dirigem-se a Pessoas em Situação de Dependência (com 8 novas vagas).

Tabela 20. Serviços e Equipamentos Sociais previstos nos concelhos do Alto Minho, por concelho

Concelho	N.º de Projetos (Total)	Novos Projetos	Projetos de Ampliação / Requalificação	N.º de Projetos (por Grupo Alvo)		N.º de Novas Vagas (por Grupo Alvo)
Arcos de Valdevez	8	1	7	Crianças e Jovens	1	7
				Pessoas idosas	7	113
				Pessoas Adultas com Deficiência	-	-
				Pessoas em Situação de Dependência	-	-
				Total (no concelho)	8	120
Caminha	8	2	6	Crianças e Jovens	-	-
				Pessoas idosas	7	196
				Pessoas Adultas com Deficiência	1	30

Concelho	N.º de Projetos (Total)	Novos Projetos	Projetos de Ampliação / Requalificação	N.º de Projetos (por Grupo Alvo)		N.º de Novas Vagas (por Grupo Alvo)
				Pessoas em Situação de Dependência	-	-
				Total (no concelho)	8	226
Melgaço	12	4	8	Crianças e Jovens	2	61
				Pessoas idosas	8	175
				Pessoas Adultas com Deficiência	2	13
				Pessoas em Situação de Dependência	-	-
				Total (no concelho)	12	249
Monção	18	4	14	Crianças e Jovens	3	25
				Pessoas idosas	14	255
				Pessoas Adultas com Deficiência	1	30
				Pessoas em Situação de Dependência	-	-
				Total (no concelho)	18	310
Paredes de Coura	9	4	5	Crianças e Jovens	2	46
				Pessoas idosas	5	114
				Pessoas Adultas com Deficiência	1	15
				Pessoas em Situação de Dependência	1	8
				Total (no concelho)	9	183
Ponte da Barca	11	2	9	Crianças e Jovens	2	15
				Pessoas idosas	6	117
				Pessoas Adultas com Deficiência	3	81
				Pessoas em Situação de Dependência	-	-
				Total (no concelho)	11	213
Ponte de Lima	29	2	27	Crianças e Jovens	5	124
				Pessoas idosas	20	340
				Pessoas Adultas com Deficiência	4	36
				Pessoas em Situação de Dependência	-	-
				Total (no concelho)	29	500
Valença	6	5	1	Crianças e Jovens	2	44
				Pessoas idosas	3	205
				Pessoas Adultas com Deficiência	1	20
				Pessoas em Situação de Dependência	-	-
				Total (no concelho)	6	269
Viana do Castelo	16	3	13	Crianças e Jovens	2	7
				Pessoas idosas	12	136

Concelho	N.º de Projetos (Total)	Novos Projetos	Projetos de Ampliação / Requalificação	N.º de Projetos (por Grupo Alvo)		N.º de Novas Vagas (por Grupo Alvo)
				Pessoas Adultas com Deficiência	2	0
				Pessoas em Situação de Dependência	0	-
				Total (no concelho)	16	143
Vila Nova de Cerveira	14	3	11	Crianças e Jovens	4	60
				Pessoas idosas	9	70
				Pessoas Adultas com Deficiência	-	-
				Pessoas em Situação de Dependência	1	-
				Total (no concelho)	14	130
NUTS III - Alto Minho	130	30	100	Crianças e Jovens	23	389
				Pessoas idosas	91	1721
				Pessoas Adultas com Deficiência	15	225
				Pessoas em Situação de Dependência	2	8
				Total (no Alto Minho)	130	2343

Analisando esta informação por concelho integrante do Alto Minho (Tabela 20), verifica-se que todos preveem a implementação de novos projetos e de projetos de ampliação ou requalificação de serviços/equipamentos existentes, garantindo, assim, a abertura de novas vagas destinadas aos diferentes grupos alvo nos diferentes territórios. Destacam-se, nestes termos, os seguintes concelhos:

- Ponte de Lima: com 29 projetos, sendo que, destes, apenas dois são novos projetos, sendo os restantes 27 projetos de ampliação ou requalificação de serviços/equipamentos existentes. O total dos projetos previstos para este concelho garantem a abertura de 500 novas vagas, 340 nos 20 projetos dedicados a Pessoas idosas, 124 nos projetos dirigidos a Crianças e Jovens e 36 com a implementação dos projetos dirigidos a Pessoas Adultas com Deficiência.
- Monção: com 18 projetos, 4 dos quais são novos projetos a implementar e 14 correspondem a ampliação ou requalificação de serviços/equipamentos existentes. Com estes projetos o concelho de Monção prevê a abertura de 310 novas vagas distribuídas pelos 14 projetos dedicados a Pessoas idosas (255 novas vagas), pelos 3 projetos dirigidos a Crianças e Jovens (25 novas vagas) e pelo projeto dedicado a Pessoas Adultas com Deficiência (30 novas vagas).
- Valença: com 6 projetos, dos quais 5 constituem novos projetos e apenas 1 corresponde a ampliação ou requalificação de serviço/equipamento existente. Com apenas 6 projetos, o concelho de Valença prevê a abertura de 269 novas vagas, sendo que destas 205 se destinam

a Pessoas idosas (3 projetos), 44 a Crianças e Jovens (2 projetos) e 20 a Pessoas Adultas com deficiência (1 projeto).

- Melgaço: com 12 projetos, sendo que 4 correspondem a novos projetos e 8 a projetos de ampliação ou requalificação de serviços/equipamentos existentes. A estes projetos são atribuídas 249 novas vagas, sendo que destas 175 são dirigidas a Pessoas idosas (8 projetos), 61 a Crianças e Jovens (2 projetos) e 13 a Pessoas Adultas com Deficiência (2 projetos).
- Caminha: com 7 projetos, 2 dos quais correspondem a novos projetos a implementar e os restantes 5 a projetos de ampliação ou requalificação de serviços/equipamentos existentes. Estes 7 projetos a implementar preveem a abertura de 226 novas vagas, 196 destas dedicadas a Pessoas idosas (7 projetos) e 30 a Pessoas Adultas com Deficiência (1 projeto).

Como referido, os restantes concelhos preveem também a implementação de projetos que visam o aumento de vagas na resposta às diversas necessidades dos diferentes Grupos Alvo, nomeadamente Ponte da Barca, com 11 projetos (2 novos) que prevê a abertura de 213 novas vagas (117 para Pessoas idosas, 81 para Pessoas Adultas com Deficiência e 15 para Crianças e Jovens); Paredes de Coura, com 9 projetos (4 novos) que garantirão 183 novas vagas (114 para Pessoas idosas, 46 para Crianças e Jovens, 15 para Pessoas Adultas com Deficiência e 8 para Pessoas em Situação de Dependência); Viana do Castelo, com 16 projetos (3 novos) e com 143 novas vagas (136 para Pessoas idosas e 7 para Crianças e Jovens); Vila Nova de Cerveira, com 14 projetos (3 novos) e 130 novas vagas (70 para Pessoas idosas e 60 para Crianças e Jovens); e, por fim, Arcos de Valdevez, com 8 projetos (1 novo) e 120 novas vagas (113 para Pessoas idosas e 7 para Crianças e Jovens).

Relativamente à previsão da implementação de projetos dedicados a diferentes grupos alvo (Tabela 21), destaca-se, no território do Alto Minho, o investimento em projetos dedicados a Pessoas Idosas, que, num total de 91 projetos, garantem a abertura de 1721 novas vagas que se distribuem por diferentes equipamentos/serviços, muitas vezes cumulativamente. Analisando os projetos dedicados a este grupo alvo, destacam-se os 52 projetos para ERPI (9 dos quais serão novos projetos e 43 projetos de ampliação ou requalificação de serviços/equipamentos existentes), os 31 projetos para SAD (7 dos quais serão novos projetos e 24 projetos de ampliação ou requalificação de serviços/equipamentos existentes) e os 27 projetos para CD (5 dos quais serão novos projetos e 22 projetos de ampliação ou requalificação de serviços/equipamentos existentes). Para os restantes equipamentos/serviços, prevê-se a implementação de 5 projetos para Centro de Convívio (um projeto novo), dois projetos de

ampliação ou requalificação de Lar de Idosos e um projeto de ampliação ou requalificação de Centro de Noite.

Tabela 21. Serviços e Equipamentos Sociais previstos nos concelhos do Alto Minho, por Grupo Alvo

Grupo Alvo	Equipamento / Serviço	N.º de Projetos (Total)	Novos Projetos	Projetos de Ampliação / Requalificação	N.º de Novas Vagas (por Grupo Alvo)
Crianças e Jovens	Creche ou Creche e Estabelecimento de Educação Pré-Escolar	22	5	17	778
	CATL - Centro de Atividades de Tempos Livres	1	1	-	
Pessoas idosas	CD - Centro de Dia	27	5	22	1721
	SAD - Serviço de Apoio Domiciliar	31	7	24	
	Centro de Convívio	5	1	4	
	Centro de Noite	1	-	1	
	ERPI - Estrutura Residencial para Pessoas Idosas	52	9	43	
	Lar de Idosos	2	-	2	
Pessoas Adultas com Deficiência	Lar Residencial	5	4	1	450
	CACI - Centro de Atividades e Capacitação para a Inclusão	8	2	6	
	CAO - Centros de Atividades Ocupacionais	1	-	1	
	CAAPCD - Centro de Atividades de Apoio a Pessoa com Deficiência	1	-	1	
Pessoas em Situação de Dependência	UCC - Unidade de Cuidados Continuados	2	1	1	16

No que se refere ao grupo alvo Crianças e Jovens, verifica-se um total de 23 projetos, que garantirão a abertura de 778 novas vagas. Destes projetos, 22 são dirigidos a Creche ou Creche e Estabelecimento de Educação Pré-Escolar (com 5 novos projetos) e apenas um projeto (novo projeto) se dirige a CATL.

Relativamente aos projetos dirigidos a Pessoas Adultas com Deficiência, no Alto Minho, prevê-se a implementação de 15 projetos (6 destes serão novos projetos) que visam a abertura de 450 novas vagas dedicadas a este grupo alvo. Estes projetos distribuem-se por diferentes equipamentos/serviços, destacando-se os CACI com 8 projetos (dois dos quais são novos), os Lares Residenciais com 5 projetos (4 novos), e os CAO e os CAAPCD cada um deles com um projeto de ampliação ou requalificação.

Por fim, no Alto Minho prevê-se a implementação de dois projetos (um novo e outro de ampliação ou requalificação) dedicados a Pessoas em Situação de Dependência. Estes projetos garantirão a abertura de 16 novas vagas em UCC.

6. QUADRO DE EVOLUÇÃO DOS PRINCIPAIS GRUPOS ALVO

Na definição de estratégias de desenvolvimento territorial e social é fundamental não apenas efetuar uma caracterização e diagnóstico da situação atual, mas também ter uma visão mais abrangente, a longo prazo, antecipando as tendências futuras, de forma a permitir a adaptação do Plano a novas situações que possam surgir. Apesar de não ser possível prever, com toda a certeza, os novos desafios que se afiguram no futuro, dada a impossibilidade de prever situações socioeconómicas imprevistas (como por exemplo situações de pandemia, crises financeiras, calamidades, ...), é possível, no entanto, efetuar uma análise mais genérica das tendências de evolução, bem como efetuar uma previsão das necessidades que irão caracterizar os cenários futuros a nível demográfico e socioeconómico.

A caracterização e evolução demográfica e socioeconómica realizadas no âmbito do Diagnóstico Social Intermunicipal fornecem alguns indícios para traçar cenários futuros, os quais podem ser complementados com projeções demográficas. A título de exemplo, as “Projeções de População Residente 2012-2060”, realizadas pelo INE em 2014, mostram que, em Portugal, após um período de crescimento populacional que decorreu até 2012, está-se neste momento a atravessar uma fase de declínio, que ocorrerá até, pelo menos, 2060, e sendo ainda mais evidente na Região Norte, onde se integra a NUTS III Alto Minho (Gráfico 8 e Gráfico 9).



Gráfico 8. População residente (em milhares), em Portugal, 1991-2060 (estimativas e projeções)

(Fonte: Projeções de população residente 2012-2060 - INE, 2014)

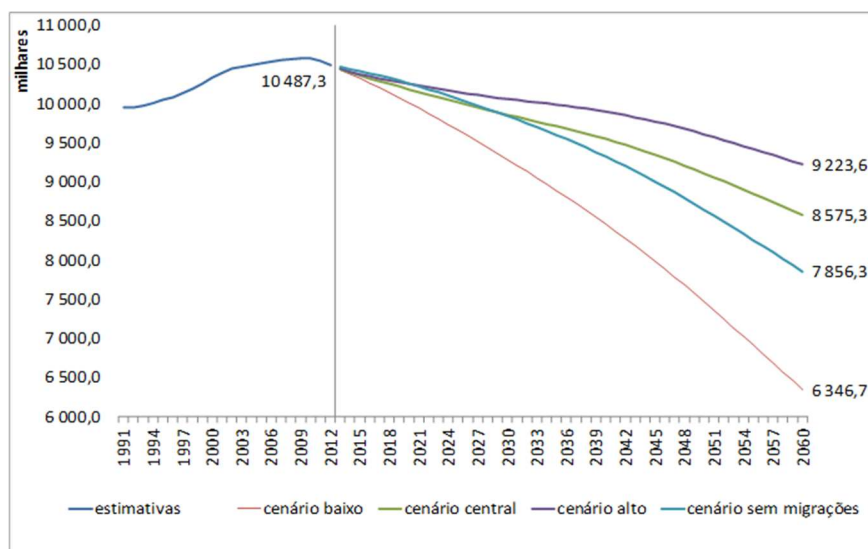

Gráfico 9. População residente (em milhares), na região Norte, 1991-2060 (estimativas e projeções)

(Fonte: Projeções de população residente 2012-2060 - INE, 2014)

As projeções demográficas apresentadas na Estratégia Alto Minho (EAM) 2030 indiciam a tendência de decréscimo populacional até 2030, com uma evolução da estrutura etária “para uma nova composição, sendo de esperar um aumento significativo do peso da população mais idosa para os próximos 40 anos e uma redução nos restantes grupos etários, em particular no grupo etário dos 25-64 anos”. Estima-se, ainda, que, sem migrações, a população irá diminuir entre um quinto e dois terços até 2100.

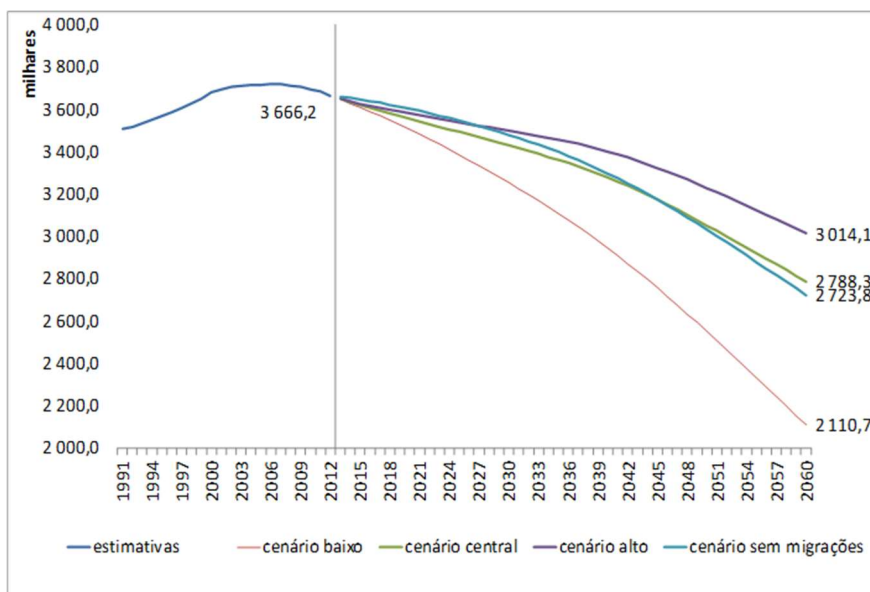

Gráfico 10. Projeções demográficas para o Alto Minho até 2050

Relativamente às projeções para a Região Norte, por faixa etária, prevê-se um decréscimo das crianças e jovens, a par de um aumento acentuado da população idosa (Gráfico 11 e Gráfico 12).

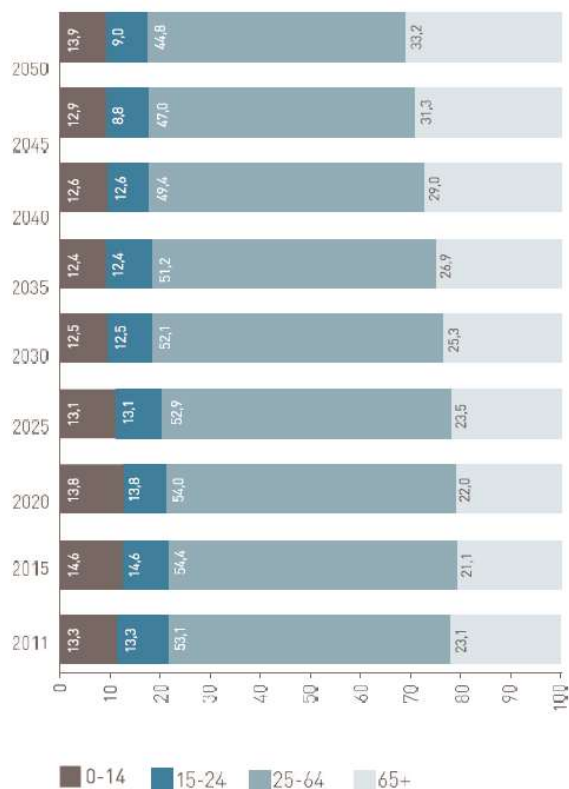

Gráfico 11. População residente dos 0 aos 14 anos (em milhares), na região Norte, 1991-2060 (estimativas e projeções)

(Fonte: Projeções de população residente 2012-2060 - INE, 2014)

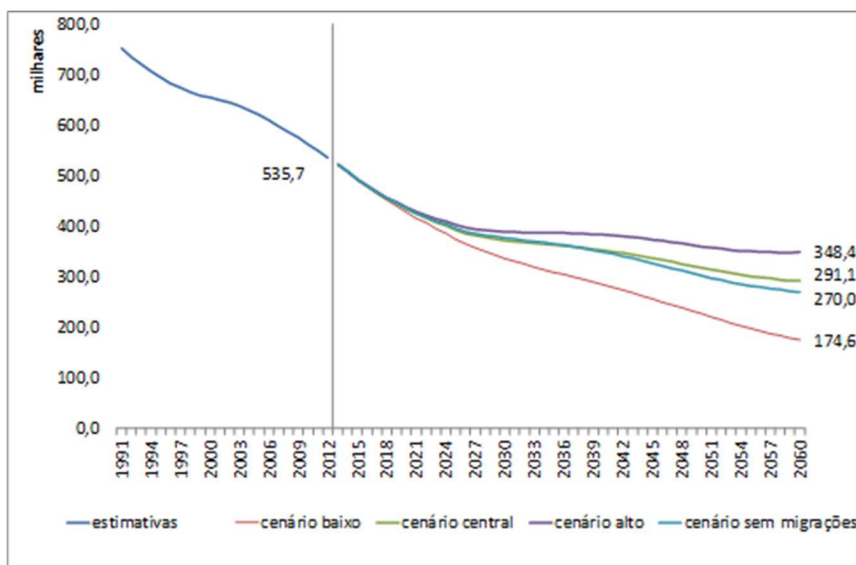

Gráfico 12. População residente com 65 ou mais anos (em milhares), na região Norte, 1991-2060 (estimativas e projeções)

(Fonte: Projeções de população residente 2012-2060 - INE, 2014)

Acompanhando a tendência de decréscimo populacional que se prevê para os próximos 40 anos, verifica-se a tendência de aumento do índice de envelhecimento. A tendência evolutiva deste indicador (2011 – 2021, INE) é de um aumento na ordem dos 38 pontos para a Região Norte. Nas projeções da população (2018 – 2080, INE), na mesma Região Norte, prevê-se um valor de 241,4 para 2030 e de 414,8 para 2060. Extrapolando estes dados para a NUTS III Alto Minho, podemos inferir que para o mesmo período, o índice de envelhecimento alcançará valores na ordem de 195, em 2030, e de 330, em 2060.

No que se refere ao índice de dependência de jovens, o que se tem vindo a verificar nas últimas décadas é a diminuição deste indicador populacional. Leia-se que para a Região Norte a tendência histórica de evolução deste indicador (2011 – 2021, INE) aponta para uma diminuição na ordem dos 18 pontos. Analisando as projeção da população disponibilizadas pelo INE (2018 – 2080, INE), verifica-se que o índice de dependência de jovens toma valores na ordem dos 18,9 para 2030 e dos 19,5 para 2060. Fazendo o paralelismo entre as unidades territoriais, infere-se que no Alto Minho este indicador possa atingir valores na ordem dos 14 para os períodos futuros referidos (2030 e 2060).

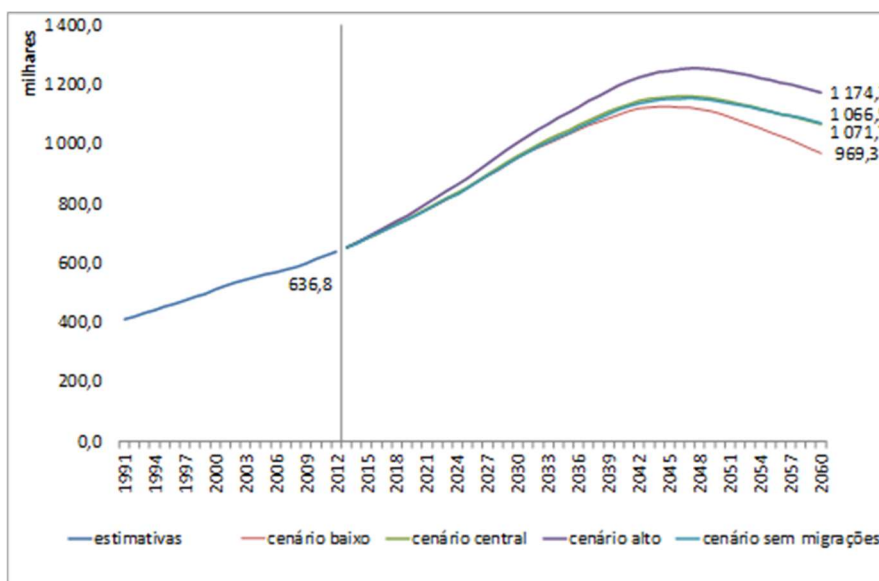
Relativamente à esperança de vida à nascença, como se tem verificado na última década, a tendência é de aumento ainda que muito ligeiro. Para a região Norte, segundo os dados das projeções consultados (2018 – 2080, INE), verifica-se que este indicador alcança valores de cerca de 66,83, em 2030, e de 75,37, em 2060, o que corresponde a um aumento paulatino na ordem dos 0,05%, anual. O mesmo crescimento é esperado para a população do Alto Minho, acompanhando e seguindo a tendência, podendo este indicador alcançar os valores de 82,9, em 2030, e de 87,1, em 2060.

Sobre o saldo migratório verifica-se que, no período 2011-2021, demonstra uma tendência de aumento na ordem dos 6,4%, para a região norte, crescendo de um valor negativo em 2011 (-0,4%) para um valor positivo em 2021 (0,6%). Segundo as projeções (2018 – 2080, INE), este indicador toma para esta unidade territorial os valores de -0,53 para 2030 e de 0,004, para 2060. Assim, fazendo a análise paralela, espera-se que para o Alto Minho o saldo migratório tome a mesma tendência, esperando-se que atinja o valor de -0,01, em 2030, e de 0,001, em 2060.

No Alto Minho, o volume de população imigrante tem vindo a aumentar progressivamente, em especial nos anos mais recentes, como observável no Gráfico 51 do Diagnóstico, anexo ao presente documento. Comparando com os anos anteriores, entre 2019 e 2020 foi registado um crescimento ainda mais significativo no número de imigrantes.

Sobre a percentagem da população com pelo menos uma dificuldade, verifica-se que nos últimos anos, este indicador segue uma tendência de aumento muito ligeiro. Para a região norte, este indicador cresceu de uma proporção de cerca de 17% (em 2011) para uma proporção de 44% (em 2021). Este aumento verificou-se, também, para o Alto Minho, que apresenta um aumento de cerca de 20% (em 2011), para 47% (em 2021).

7. PROGRAMAÇÃO DA REDE DE SERVIÇOS E EQUIPAMENTOS SOCIAIS

Nos termos da Portaria n.º 66/2021, de 17 de março, a Carta Social (de âmbito municipal ou supramunicipal) deve estabelecer a evolução planeada e programada da Rede de Serviços e Equipamentos Sociais (RSES), o seu dimensionamento, a tipologia das respostas e a articulação com os índices de cobertura nacional, no quadro da evolução demográfica e socioeconómica do território em causa. Trata-se, na prática, como se refere no artigo 5.º do mesmo diploma legal, de determinar os domínios e locais de intervenção social prioritária e de definir os critérios de programação dos serviços e equipamentos sociais.

O ordenamento prospetivo da RSES veiculado pela Carta Social deve, primariamente, alinhar-se com os objetivos estratégicos das políticas públicas de desenvolvimento social estabelecidos para o território em causa. No caso da Carta Social Intermunicipal do Alto Minho, considerando a opção de elaboração conjunta do Plano de Desenvolvimento Social (PDS AM) e da Carta, são adotados como referencial estratégico os objetivos estratégicos aí plasmados, sabendo-se que os mesmos já refletem as necessidades, problemáticas e desafios diagnosticados e as prioridades estratégicas sinalizadas pelas diversas entidades que integram a Rede Social supramunicipal.

No quadro seguinte, apresentam-se os objetivos estratégicos do PDS AM, organizados por domínio estratégico, sublinhando-se os que de forma mais direta se relacionam com a o planeamento, programação e intervenção na RSES.

DOMÍNIO ESTRATÉGICO	OBJETIVOS ESTRATÉGICOS
1. Governação, Capacitação e Organização da Rede Social Supramunicipal	<ul style="list-style-type: none"> 1.1. Formalização de um novo modelo de governação da intervenção social ao nível intermunicipal decorrente da transferência de competências para os municípios e comunidades intermunicipais 1.2. Capacitação dos atores da intervenção social 1.3. Melhoria da coordenação intermunicipal das respostas sociais por grupo alvo 1.4. Promoção da inovação social, replicando as boas práticas e diversificando o tipo de respostas sociais 1.5. Implementação de mecanismos de monitorização da exclusão social ao nível intermunicipal
2. Emprego, Formação Profissional e Educação	<ul style="list-style-type: none"> 2.1. Reforço das redes institucionais de promoção da empregabilidade 2.2. Valorizar e ajustar o perfil de competências profissionais da população ao contexto territorial

DOMÍNIO ESTRATÉGICO	OBJETIVOS ESTRATÉGICOS
	<p>2.3. Implementação de programas para promover a inserção profissional de grupos específicos (desempregados de longa duração, mulheres, jovens e pessoas com deficiência)</p> <p>2.4. Reforço das competências pessoais e sociais das pessoas à procura de emprego</p>
<p>3. Pobreza, Privação Material e Exclusão Social</p>	<p>3.1. Sinalização, monitorização e acompanhamento das situações de exclusão social associadas à privação material e social</p> <p>3.2. Promoção de respostas sociais assentes na inovação social e na experimentação</p> <p>3.3. Reforço das respostas sociais dirigidas à família e comunidade em geral</p> <p>3.4. Promoção do acompanhamento de proximidade e integração de respostas adaptadas</p> <p>3.5. Promoção da cultura, desporto e lazer como fatores de inclusão social</p>
<p>4. Habitação, Acessibilidade e Acesso aos Serviços</p>	<p>4.1. Capacitação e envolvimento das entidades da rede social na sinalização e monitorização de problemas de grave carência habitacional</p> <p>4.2. Reforço da oferta de habitação social dirigida à resolução de problemas de grave carência habitacional</p> <p>4.3. Promoção de uma estratégia de promoção da habitação acessível concertada ao nível supramunicipal</p> <p>4.4. Coordenação ao nível intermunicipal das respostas habitacionais para situações urgentes e temporárias</p> <p>4.5. Monitorizar a população em situação de sem abrigo e otimizar a intervenção a nível local</p> <p>4.6. Adoção de soluções de transporte público mais ajustadas à realidade socioeconómica e territorial do Alto Minho</p> <p>4.7. Promoção da acessibilidade universal aos serviços e equipamentos públicos</p>
<p>5. Infância e Juventude</p>	<p>5.1. Garantia de níveis adequados de cobertura territorial/populacional dos equipamentos socioeducativos dirigidos às crianças e jovens – creches, estabelecimentos de educação pré-escolar e centros de atividades de tempos livres</p> <p>5.2. Consolidação de um modelo de intervenção integrada no acompanhamento de casos de crianças e jovens em situação de perigo</p> <p>5.3. Promoção de respostas sociais em contextos não formais, nomeadamente no âmbito de atividades desportivas, culturais e de lazer</p> <p>5.4. Reforço da intervenção de carácter preventivo (sensibilização e capacitação), junto da comunidade e das famílias</p>
<p>6. Envelhecimento ativo</p>	<p>6.1. Promoção do envelhecimento ativo em contexto laboral e/ou comunitário</p> <p>6.2. Prevenção e monitorização das situações de isolamento social das pessoas idosas</p> <p>6.3. Reforço da quantidade, qualidade e integração das respostas sociais de proximidade dirigidas às pessoas idosas, procurando assegurar as condições para a manutenção das mesmas no seu habitat (casa e comunidade)</p> <p>6.4. Promoção de uma cobertura equitativa, eficaz e sustentável dos equipamentos dirigidos ao acolhimento residencial de pessoas idosas</p>

DOMÍNIO ESTRATÉGICO	OBJETIVOS ESTRATÉGICOS
7. Saúde, Deficiência, Dependências e Saúde Mental	<p>7.1. Coordenação institucional (nomeadamente com os serviços de saúde) tendo em vista a sinalização e acompanhamento dos casos de dependência, demência e doenças neurodegenerativas</p> <p>7.2. Combate às dinâmicas de exclusão (e discriminação) social das pessoas deficientes</p> <p>7.3. Promoção da autonomia e vida independente das pessoas deficientes</p> <p>7.4. Aumentar, diversificar e articular (entre entidades) as respostas sociais no domínio da deficiência e doença mental</p> <p>7.5. Promoção de respostas sociais para as dependências, de maior proximidade e adaptadas ao território</p> <p>7.6. Diversificação das respostas e promover a articulação das políticas setoriais</p> <p>7.7. Capacitação e acompanhamento dos cuidadores informais</p>
8. Segurança e Violência Doméstica e de Género	<p>8.1. Coordenação institucional no sentido de sinalizar, diagnosticar e prevenir os casos de violência doméstica</p> <p>8.2. Apoio às vítimas de violência doméstica, garantindo uma cobertura equitativa das respostas, serviços e equipamentos</p> <p>8.3. Capacitar o conjunto de atores que operam no âmbito da violência doméstica</p> <p>8.4. Coerência institucional na resposta à violência de género</p> <p>8.5. Orientação para a cidadania plena das vítimas de violência doméstica e de género</p>

Quadro 3. Objetivos estratégicos do PDS AM

O PDS AM, para além da definição dos objetivos estratégicos a prosseguir pelas políticas e iniciativas públicas de intervenção no domínio do desenvolvimento e ação social, identifica e descreve, no Plano de Ação, um conjunto de 18 medidas com relevância e dimensão estratégica ao nível supramunicipal. No que se refere, especificamente, ao eixo de intervenção “Criação/Qualificação de Serviços e Equipamentos Sociais”, o PDS AM propõe as seguintes medidas:

- Medida 12 – Criação de soluções de alojamento urgente
- Medida 13 – Criação de respostas sociais para a 1.ª infância
- Medida 14 – Criação de respostas sociais para apoio a vítimas de violência doméstica
- Medida 15 – Criação e qualificação das respostas sociais para apoio à população idosa
- Medida 16 – Criação e qualificação de respostas sociais e outras soluções no domínio da saúde mental
- Medida 17 – Criação de soluções de apoio nos cuidados paliativos
- Medida 18 – Criação de respostas sociais para apoio às pessoas com deficiência e respetivas famílias

Os critérios, diretrizes e orientações para a programação da RSES do Alto Minho, que aqui se desenvolvem, assentam num conjunto de cinco princípios que devem nortear a prossecução das políticas públicas de desenvolvimento e ação social ao nível municipal e supramunicipal:

- Princípio da Universalidade: garantir a igualdade, abrangência e equidade no acesso de todos os utentes aos serviços e equipamentos sociais;
- Princípio da Proximidade: assegurar a proximidade dos utentes aos serviços e equipamentos sociais, tendo em vista a manutenção dos laços comunitários e a valorização das condições de vida dos mesmos utentes;
- Princípio da Racionalidade: promover a eficácia dos recursos financeiros, materiais e humanos afetos às respostas sociais, garantindo uma dimensão/escala compatível com o nível territorial do serviço/equipamento e evitando redundâncias desnecessárias na provisão da resposta;
- Princípio da Inovação: privilegiar a adoção de novos processos de trabalho, práticas e modelos de intervenção em face das novas problemáticas e alterações sociais;
- Princípio da Diversidade: promover uma oferta de serviços e equipamentos sociais que, para um mesmo grupo alvo, contemple tipologias diferenciadas de resposta, nomeadamente no que tem a ver com o grau de institucionalização/autonomização dos utentes;
- Princípio da Territorialidade: reordenar a rede de serviços e equipamentos sociais de modo a promover melhores índices de cobertura territorial, considerando o modelo de ordenamento do território preconizado nos instrumentos de gestão territorial.

A programação da RSES, em sede de Carta Municipal, deve, ainda, observar um conjunto de parâmetros técnicos, tal como dispõe o artigo 15.º da Portaria n.º 66/2021, de 17 de março, designadamente:

- As tendências (passadas e previstas) de evolução demográfica e socioeconómica e a previsão de indicadores sociais relevantes;
- A população de referência de cada resposta social e a sua perspetiva de evolução, tendo por base o exercício de prospetiva desenvolvido;
- As taxas de utilização das respostas sociais, por grupo alvo;

- A articulação com os valores de referência de cobertura das respostas sociais, tendo por base as taxas de cobertura continentais ou outros referenciais nacionais ou internacionais;
- As necessidades, problemáticas e desafios identificados no diagnóstico da rede de serviços e equipamentos sociais, em consonância com o Diagnóstico Social e PDS Intermunicipal;
- As respostas sociais e áreas de investimento prioritário, estabelecidas em documentos estratégicos e de política de nível nacional ou em instrumento de programação dos FEEI;
- A tipologia dos equipamentos sociais estabelecida na legislação em vigor e na nomenclatura aplicável;
- A dimensão padrão dos equipamentos sociais, por forma a estabelecer os limiares, mínimo e máximo, de utentes nas respostas sociais;
- A promoção da permanência dos idosos em contexto residencial e do apoio domiciliário em desfavor da institucionalização.

O processo metodológico de estabelecimento dos critérios de programação da RSES no Alto Minho contempla um primeiro passo em que se efetua uma análise da situação atual das respostas sociais, assim como da tendência evolutiva (em dimensão relativa e características) dos grupos alvo, de modo a determinar as necessidades de intervenção na Rede de Serviços e Equipamentos Sociais (RSES) do Alto Minho.

Na determinação da situação atual, foi analisado a capacidade e ocupação do conjunto de serviços/equipamentos sociais por tipologia, através do cálculo das taxas de ocupação, permitindo determinar se estes são adequados à procura efetiva por parte dos utentes que constituem os respetivos grupos alvo. Considerou-se que:

- Necessidade de resposta atual (NRA): Quando a ocupação é igual ou 10% inferior à capacidade;
- Resposta atual adequada: Quando a ocupação é pelo menos 10% inferior à capacidade;

Na determinação da tendência evolutiva, consideraram-se as projeções demográficas para os vários grupos populacionais, bem como a previsão da evolução do respetivo grupo alvo, apresentadas no capítulo anterior.

Na projeção das necessidades da Rede de Serviços e Equipamentos Sociais (RSES), foram ponderadas a necessidade de resposta atual e a tendência evolutiva do grupo-alvo. Assim sendo, considerou-se que:

Situação atual:

- Necessidade de resposta atual (NRA): Quando a ocupação é até 10% inferior à capacidade instalada;
- Necessidade de resposta próxima (NRP): Quando a taxa de ocupação apresenta valores entre os 50% e 90%.

Tendência evolutiva:

- Crescente (↑): Quando se prevê que o grupo alvo tende a aumentar;
- Constante (↔): Quando se prevê que o grupo alvo tende a estabilizar;
- Decrescente (↓): Quando se prevê que o grupo -alvo tende a diminuir.

Projeção das necessidades da RSES:

- Capacidade: quando existe necessidade de criação de mais vagas nos serviços/equipamentos existentes ou a criar, devendo ser provida no:

- Curto-prazo - quando já existe necessidade atual (considerando a taxa de ocupação atual) e o grupo alvo tende a estabilizar ou aumentar;
- Médio-prazo - quando ainda não existe necessidade atual (considerando a taxa de ocupação atual), mas existe necessidade de ampliação da resposta social num futuro próximo e o grupo alvo tende a estabilizar ou aumentar;

- Equidade

- Sim - quando se verifica uma deficiente distribuição territorial da resposta social face à localização/proveniência do grupo alvo ou quando se trate de carência da RSES referenciada de forma específica pelas entidades.

No estabelecimento das diretrizes para a programação da RSES, no curto/médio prazo, por grupo populacional, são também consideradas as taxas de cobertura da tipologia de serviço/equipamento (taxa de cobertura / taxa de cobertura da cooperação / taxa de cobertura da cooperação standardizada pela cobertura do continente), para a NUTS III, NUTS II ou Portugal Continental (em função da informação disponível) e os valores de referência para algumas respostas sociais estabelecidos em instrumentos de programação de nível nacional ou regional (como é o caso do Mapeamento dos Investimentos em Infraestruturas Sociais – Norte 2020).

Um dos aspetos diferenciadores da Carta Social Intermunicipal (CSI) tem a ver com a obrigatória definição de critérios para o ordenamento da Rede de Serviços e Equipamentos Sociais (RSES), em termos de localização e distribuição territorial das respostas. Esta dimensão territorial da rede é um aspeto da maior relevância no contexto da afirmação do nível intermunicipal como um nível territorial e administrativo de planeamento e gestão da intervenção pública no domínio do desenvolvimento e ação social.

As diversas tipologias de resposta social previstas na Lista de Nomenclaturas e Conceitos apresentam abrangências territoriais muito díspares, as quais refletem, sobretudo, a distribuição territorial e dimensão dos grupos alvo, o nível de especialização dos serviços prestados e os diferentes graus de autonomização/institucionalização que cada uma delas promove. Deve, ainda, ser acrescentado o critério da eficiência do serviço prestado aos utentes, o qual é indissociável do grau de gravidade das necessidades sociais que se pretende colmatar.

Assim sendo, as orientações para o ordenamento e programação do alargamento, melhoria e qualificação da RSES do Alto Minho, que se apresentam nos próximos subcapítulos, têm por base um modelo de estruturação territorial da mesma rede que se decompõe em quatro níveis:

- a) Nível local (freguesia ou conjuntos de freguesias, em função do grau de urbanidade/densidade do território em causa): enquadram-se neste nível os serviços e equipamentos sociais com carácter tendencialmente universal, cuja localização é fortemente condicionada pela necessidade de se garantir a proximidade aos utentes, sobretudo no que tem a ver com a manutenção dos laços comunitários e com a facilidade de acesso.
- b) Nível municipal: inclui os serviços e equipamentos sociais dirigidos a grupos alvo com distribuição territorial difusa e que, por pressuporem uma escala e nível de serviço mínimos,

devem estar localizados em zonas mais centrais, de maior densidade populacional e com melhores condições de acessibilidade, no contexto municipal.

- c) Nível supramunicipal: enquadram-se aqui os serviços e equipamentos sociais com um nível médio de especialização do serviço prestado, na maior parte dos casos envolvendo institucionalização, e dirigidos a grupos alvo de menor dimensão, em que o fator proximidade ou condições de acesso não se afigura tão importante como nos níveis local e municipal.
- d) Nível regional ou nacional: serviços e equipamentos sociais com um nível de especialização elevado e com uma abrangência territorial que transcende o nível supramunicipal.

7.1. Infância e Juventude

Situação atual

No âmbito da infância e juventude, verificam-se atualmente, no Alto Minho, várias necessidades de melhoria das respostas sociais, identificadas na Tabela seguinte (NRA – Necessidade de Resposta Atual), que ocorrem, sobretudo, ao nível dos Centros de Atividades de Tempos Livres, Creche e Lares de Apoio para crianças e jovens com deficiência. Verifica-se que estão presentes todas as tipologias de respostas sociais dedicadas ao grupo alvo “Infância e Juventude”, embora para os subgrupos “Crianças e Jovens com Deficiência” e “Crianças e Jovens em Situação de Perigo”, as respostas não apresentem uma distribuição espacial regular no território, assumindo localizações mais centralizadas.

As Creches, os Lares de apoio para a deficiência e os Centros de acolhimento temporário para crianças e jovens em situação de perigo constituem os serviços/equipamentos sociais com maiores necessidades decorrentes das insuficiências das respostas atuais, no contexto supramunicipal.

Tabela 22. Análise da situação atual e tendência evolutiva das necessidades de respostas sociais para a Infância e Juventude

(NRA – Necessidade de Resposta Atual)

CONCELHO	CAPACIDADE	OCUPAÇÃO	SITUAÇÃO ATUAL
CRIANÇAS E JOVENS			
CRECHE			
Arcos de Valdevez	197	184	NRA
Caminha	222	180	
Melgaço	41	41	NRA
Monção	146	142	NRA
Paredes de Coura	99	81	
Ponte da Barca	109	91	
Ponte de Lima	273	255	
Valença	166	125	
Viana do Castelo	1.157	967	
Vila Nova de Cerveira	121	120	
ALTO MINHO	2.531	2.186	NRA
ESTABELECIMENTO DE EDUCAÇÃO PRÉ-ESCOLAR			
Arcos de Valdevez	410	323	
Caminha	473	389	
Melgaço	183	104	
Monção	430	354	
Paredes de Coura	296	175	
Ponte da Barca	288	269	NRA
Ponte de Lima	1.268	990	
Valença	394	318	
Viana do Castelo	2.423	1.992	
Vila Nova de Cerveira	778	222	
ALTO MINHO	6.943	5.136	
CENTRO DE ATIVIDADES DE TEMPOS LIVRES			
Arcos de Valdevez	143	136	NRA
Caminha	50	40	
Melgaço	40	40	NRA
Monção	50	38	
Paredes de Coura	40	35	
Ponte da Barca	50	50	NRA
Ponte de Lima	60	60	NRA
Valença	0	0	NRA
Viana do Castelo	807	561	
Vila Nova de Cerveira	80	30	
ALTO MINHO	1.320	990	
CRIANÇAS E JOVENS COM DEFICIÊNCIA			
INTERVENÇÃO PRECOZE			
Arcos de Valdevez	-	-	
Caminha	-	-	
Melgaço	-	-	
Monção	-	-	
Paredes de Coura	-	-	
Ponte da Barca	60	60	NRA
Ponte de Lima	-	-	
Valença	-	-	
Viana do Castelo	117	37	
Vila Nova de Cerveira	-	-	
ALTO MINHO	177	97	

CONCELHO	CAPACIDADE	OCUPAÇÃO	SITUAÇÃO ATUAL
LAR DE APOIO			
Arcos de Valdevez	-	-	
Caminha	-	-	
Melgaço	-	-	
Monção	8	8	NRA
Paredes de Coura	-	-	
Ponte da Barca	-	-	
Ponte de Lima	-	-	
Valença	8	8	NRA
Viana do Castelo	24	23	NRA
Vila Nova de Cerveira	-	-	
ALTO MINHO	40	39	NRA
CRIANÇAS E JOVENS EM SITUAÇÃO DE PERIGO			
APARTAMENTO DE AUTONOMIZAÇÃO			
Arcos de Valdevez	-	-	
Caminha	-	-	
Melgaço	-	-	
Monção	-	-	
Paredes de Coura	-	-	
Ponte da Barca	-	-	
Ponte de Lima	-	-	
Valença	-	-	
Viana do Castelo	10	3	
Vila Nova de Cerveira	-	-	
ALTO MINHO	10	3	
CENTRO DE ACOLHIMENTO TEMPORÁRIO			
Arcos de Valdevez	-	-	
Caminha	-	-	
Melgaço	11	11	NRA
Monção	-	-	
Paredes de Coura	-	-	
Ponte da Barca	-	-	
Ponte de Lima	-	-	
Valença	-	-	
Viana do Castelo	20	18	NRA
Vila Nova de Cerveira	-	-	
ALTO MINHO	31	29	NRA
CENTRO DE APOIO FAMILIAR E ACONSELHAMENTO PARENTAL			
Arcos de Valdevez	-	-	
Caminha	-	-	
Melgaço	-	-	
Monção	-	-	
Paredes de Coura	-	-	
Ponte da Barca	-	-	
Ponte de Lima	-	-	
Valença	-	-	
Viana do Castelo	100	69	
Vila Nova de Cerveira	-	-	
ALTO MINHO	100	69	
LAR DE INFÂNCIA E JUVENTUDE			
Arcos de Valdevez	45	25	
Caminha	-	-	
Melgaço	-	-	
Monção	-	-	

CONCELHO	CAPACIDADE	OCUPAÇÃO	SITUAÇÃO ATUAL
Paredes de Coura	-	-	
Ponte da Barca	-	-	
Ponte de Lima	-	-	
Valença	-	-	
Viana do Castelo	88	35	
Vila Nova de Cerveira	-	-	
ALTO MINHO	133	60	

Valores de referência para a programação da RSES

Para as respostas sociais Creche familiar e Creche, a taxa de cobertura da cooperação (TCC) para a globalidade da NUTS III Alto Minho é de 43,5%, observando-se algumas disparidades nos valores por concelho (espectro de variação entre os 28,7% de Ponte de Lima e os 55,5% de Valença). Considerando a taxa normalizada pelo valor de cobertura ao nível continental, a designada taxa standardizada pela cobertura do continente (TCCS), que assume um valor de 138,9% para a NUTS III, e um valor mínimo de 91,6% ao nível concelhio, conclui-se que a provisão destas respostas sociais é relativamente satisfatória. Esta conclusão é reforçada quando se compara a TCC do Alto Minho com a taxa de cobertura (que também inclui respostas sem acordo de cooperação) para a NUTS II Região Norte, que é da ordem dos 49%.

De acordo com o Mapeamento dos Investimentos em Infraestruturas Sociais – Norte 2020 (CCDR-N, 2017), o limiar mínimo para a taxa de cobertura das respostas (com ou sem cooperação) para a 1.ª Infância é de 33% (meta de Barcelona).

Em relação aos Estabelecimentos de educação pré-escolar, verifica-se que o Alto Minho apresenta uma taxa bruta de pré-escolarização de 108,4%, que compara positivamente com o valor registado ao nível continental (96,9%).

Tendência evolutiva e projeção das necessidades futuras da RSES

Foram cruzadas as necessidades atuais da RSES com as tendências de evolução perspectivadas para cada um dos grupos alvo, a nível supramunicipal. Considerando a capacidade e ocupação atual dos serviços/equipamentos existentes, verifica-se que, num futuro próximo haverá necessidade de criação de mais vagas.

Além das necessidades atuais, que constituem necessidades de curto-prazo, verifica-se que há uma falta de equidade territorial na distribuição de algumas das respostas que deveriam apresentar âmbito local ou municipal, como é o caso dos Centros de atividades de tempos livres. Conclui-se, ainda, que as maiores necessidades, no médio-prazo (a nível de criação de mais vagas e mais equipamentos), incidem sobre serviços/equipamentos de âmbito supramunicipal, nomeadamente Lares de apoio e Centros de acolhimento temporário (Quadro 4).

TIPOLOGIA DE RESPOSTA	NECESSIDADE DE RESPOSTA		TENDÊNCIA EVOLUTIVA	PROJEÇÃO DAS NECESSIDADES DA RSES	
	Atual	Futura		CAPACIDADE (+ vagas)	EQUIDADE (+ equipamentos)
CRIANÇAS E JOVENS					
Ama ^(a)	-	-	↔	-	-
Ama (Creche Familiar) ^(a)	-	-	↔	-	-
Creche	NRA	NRF	↔	Sim (curto-prazo)	
Estabelecimento de Educação Pré-escolar		NRF	↔	Sim (médio-prazo)	
Centro de Atividades de Tempos Livres		NRF	↔	Sim (médio-prazo)	Sim
CRIANÇAS E JOVENS COM DEFICIÊNCIA					
Intervenção Precoce		NRF	↔	Sim (médio-prazo)	Sim
Lar de Apoio	NRA	NRF	↔	Sim (curto-prazo)	Sim
Transporte de Pessoas com Deficiência ^(a)	-	-	↔	-	-
CRIANÇAS E JOVENS EM SITUAÇÃO DE PERIGO					
Apartamento de Autonomização			↑		Sim
Centro de Acolhimento Temporário	NRA	NRF	↑	Sim (curto-prazo)	Sim
Centro de Apoio Familiar e Aconselhamento Parental		NRF	↑	Sim (médio-prazo)	Sim
Lar de Infância e Juventude			↑		Sim
Equipa de Rua de Apoio a Crianças e Jovens ^(a)	-	-	↑	-	-

TIPOLOGIA DE RESPOSTA	NECESSIDADE DE RESPOSTA		TENDÊNCIA EVOLUTIVA	PROJEÇÃO DAS NECESSIDADES DA RSES	
	Atual	Futura		CAPACIDADE (+ vagas)	EQUIDADE (+ equipamentos)
Acolhimento Familiar para Crianças e Jovens ^(a)	-	-	↑	-	-
Atividades Socioeducativas ^(a)	-	-	↑	-	-

Quadro 4. Determinação das necessidades de respostas sociais para a infância e juventude no Alto Minho

(Situação atual: NRA - Necessidade de resposta atual | NRF – Necessidade de resposta futura |
 Tendência evolutiva: ↑ - Tendência evolutiva crescente do grupo alvo | ↔ - Tendência evolutiva constante do grupo alvo | ↓ - Tendência evolutiva decrescente do grupo alvo
 (a) Sem dados

7.2. População Adulta

Situação atual

No âmbito da População Adulta, verifica-se que, atualmente, as maiores carências da RSES estão relacionadas com as Estruturas Residenciais para Pessoas Idosas (ou Lar de Idosos e Residência), Centros de Atividades e Capacitação para a Inclusão (CACI)/Centro de Atividades Ocupacionais (CAO), Lares Residenciais (Deficiência), Unidades de Longa Duração e Manutenção (ULDM) e Unidades de Média Duração e Reabilitação (UMDR).

Verifica-se que todas os equipamentos respeitantes às tipologias de respostas sociais para o grupo alvo Pessoas Idosas estão presentes em quase todos os concelhos do Alto Minho, com exceção dos “Centros de Noite”, que apenas ocorrem nos concelhos de Melgaço e Monção, não apresentando vagas disponíveis. Igualmente para o subgrupo “Pessoas Adultas com Deficiência”, verifica-se que existem respostas em quase todos os concelhos, com exceção dos CAARPD, que apenas se localizam em Viana do Castelo, sendo de referir que embora tenha sede distrital neste concelho, tem atuação em todos os concelhos da CIM. A nível de equipamentos, não há registos da existência da tipologia “Residência de Autonomização e Inclusão (RAI)”. No tocante ao subgrupo “Pessoas em Situação de Dependência”, apesar de todas as tipologias estarem referenciadas no Alto Minho, existe uma carência generalizada de dados, embora, quando estes existem, denotem uma generalizada falta de vagas. Não foram reportadas respostas sociais destinadas ao subgrupo “Pessoas com Doença do Foro Mental/ Psiquiátrico”, tendo sido referido, ao longo do processo participativo, a necessidade de criação de mais

respostas dedicadas à saúde mental. No que se refere a pessoas sem abrigo, também não foram identificadas respostas sociais tipificadas e dirigidas especificamente a esse subgrupo.

Tabela 23. Análise da situação atual e tendência evolutiva das necessidades de respostas sociais para a População Adulta

CONCELHO	CAPACIDADE	OCUPAÇÃO	SITUAÇÃO ATUAL
PESSOAS IDOSAS			
CENTRO DE CONVÍVIO			
Arcos de Valdevez	-	-	
Caminha	-	-	
Melgaço	60	15	
Monção	15	5	
Paredes de Coura	115	36	
Ponte da Barca	-	-	
Ponte de Lima	100	59	
Valença	60	50	
Viana do Castelo	55	29	
Vila Nova de Cerveira	20	20	NR
ALTO MINHO	245	214	
CENTRO DE DIA			
Arcos de Valdevez	105	50	
Caminha	125	81	
Melgaço	90	45	
Monção	81	46	
Paredes de Coura	75	38	
Ponte da Barca	107	74	
Ponte de Lima	215	77	
Valença	35	35	NR
Viana do Castelo	470	281	
Vila Nova de Cerveira	75	31	
ALTO MINHO	1.378	758	
CENTRO DE NOITE			
Arcos de Valdevez	-	-	
Caminha	-	-	
Melgaço	6	6	NR
Monção	8	8	NR
Paredes de Coura	-	-	
Ponte da Barca	-	-	
Ponte de Lima	-	-	
Valença	-	-	
Viana do Castelo	-	-	
Vila Nova de Cerveira	-	-	
ALTO MINHO	14	14	NR
ESTRUTURA RESIDENCIAL PARA PESSOAS IDOSAS (LAR DE IDOSOS E RESIDÊNCIA)			
Arcos de Valdevez	344	331	NR
Caminha	176	166	NR
Melgaço	141	140	NR
Monção	234	226	NR
Paredes de Coura	139	134	NR
Ponte da Barca	157	156	NR

CONCELHO	CAPACIDADE	OCUPAÇÃO	SITUAÇÃO ATUAL
Ponte de Lima	460	418	NR
Valença	150	132	
Viana do Castelo	702	680	NR
Vila Nova de Cerveira	121	105	
ALTO MINHO	2.624	2.488	NR
SERVIÇO DE APOIO DOMICILIÁRIO (IDOSOS)			
Arcos de Valdevez	331	250	
Caminha	135	126	NR
Melgaço	146	150	NR
Monção	228	188	
Paredes de Coura	261	172	
Ponte da Barca	293	209	
Ponte de Lima	492	383	
Valença	152	59	
Viana do Castelo	957	609	
Vila Nova de Cerveira	280	116	
ALTO MINHO	3.275	2.262	
PESSOAS ADULTAS COM DEFICIÊNCIA			
CENTRO DE ATENDIMENTO, ACOMPANHAMENTO E REABILITAÇÃO SOCIAL PARA PESSOAS COM DEFICIÊNCIA E INCAPACIDADE (CAARPD)			
Arcos de Valdevez	-	-	
Caminha	-	-	
Melgaço	-	-	
Monção	-	-	
Paredes de Coura	-	-	
Ponte da Barca	-	-	
Ponte de Lima	-	-	
Valença	-	-	
Viana do Castelo	37	37	
Vila Nova de Cerveira	-	-	
ALTO MINHO	37	37	
CENTRO DE ATIVIDADES E CAPACITAÇÃO PARA A INCLUSÃO (CACI)			
Arcos de Valdevez	30	30	NR
Caminha	-	-	
Melgaço	70	57	
Monção	25	21	
Paredes de Coura	20	17	
Ponte da Barca	25	24	NR
Ponte de Lima	50	50	NR
Valença	30	28	NR
Viana do Castelo	285	208	
Vila Nova de Cerveira	-	-	
ALTO MINHO	535	435	
LAR RESIDENCIAL (DEFICIÊNCIA)			
Arcos de Valdevez	15	15	NR
Caminha	-	-	
Melgaço	17	17	NR
Monção	6	6	NR
Paredes de Coura	-	-	
Ponte da Barca	-	-	
Ponte de Lima	17	17	NR
Valença	-	-	
Viana do Castelo	46	44	NR
Vila Nova de Cerveira	-	-	

CONCELHO	CAPACIDADE	OCUPAÇÃO	SITUAÇÃO ATUAL
ALTO MINHO	101	99	NR
PESSOAS EM SITUAÇÃO DE DEPENDÊNCIA			
APOIO DOMICILIÁRIO INTEGRADO			
Arcos de Valdevez	-	-	
Caminha	20	18	NR
Melgaço	-	-	
Monção	-	-	
Paredes de Coura	-	-	
Ponte da Barca	-	-	
Ponte de Lima	-	-	
Valença	-	-	
Viana do Castelo	-	-	
Vila Nova de Cerveira	-	-	
ALTO MINHO	20	18	NR
EQUIPA DE CUIDADOS CONTINUADOS INTEGRADOS (ECCI)			
Arcos de Valdevez	20	-	
Caminha	20	-	
Melgaço	20	-	
Monção	20	-	
Paredes de Coura	20	-	
Ponte da Barca	20	-	
Ponte de Lima	20	-	
Valença	20	-	
Viana do Castelo	20	-	
Vila Nova de Cerveira	20	-	
ALTO MINHO	240	-	
UNIDADE DE CONVALESCENÇA (UC)			
Arcos de Valdevez	23	23	NR
Caminha	-	-	
Melgaço	-	-	
Monção	-	-	
Paredes de Coura	-	-	
Ponte da Barca	-	-	
Ponte de Lima	-	-	
Valença	14	-	
Viana do Castelo	24	24	NR
Vila Nova de Cerveira	-	-	
ALTO MINHO	61	47	
UNIDADE DE LONGA DURAÇÃO E MANUTENÇÃO (ULDM)			
Arcos de Valdevez	28	28	NR
Caminha	20	20	NR
Melgaço	21	18	
Monção	17	17	NR
Paredes de Coura	22	21	NR
Ponte da Barca	36	36	NR
Ponte de Lima	30	29	NR
Valença	-	-	
Viana do Castelo	16	16	NR
Vila Nova de Cerveira	-	-	
ALTO MINHO	190	185	NR
UNIDADE DE MÉDIA DURAÇÃO E REABILITAÇÃO (UMDR)			
Arcos de Valdevez	31	31	NR
Caminha	20	20	NR
Melgaço	8	6	

CONCELHO	CAPACIDADE	OCUPAÇÃO	SITUAÇÃO ATUAL
Monção	17	17	NR
Paredes de Coura	-	-	
Ponte da Barca	7	6	
Ponte de Lima	-	-	
Valença	-	-	
Viana do Castelo	41	41	NR
Vila Nova de Cerveira	-	-	
ALTO MINHO	124	121	NR

Valores de referência para a programação da RSES

No que respeita ao grupo alvo Pessoas Idosas, os valores relativos à taxa de cobertura da cooperação (TCC) são os seguintes:

- Centro de Dia – 4,1% na globalidade do Alto Minho, com discrepâncias relevantes entre concelhos (espectro de variação entre os 1,8% de Valença e os 7,6% de Vila Nova de Cerveira);
- Estrutura Residencial para Pessoas Idosas – 6,4% na globalidade do Alto Minho, com discrepâncias relevantes entre concelhos (espectro de variação entre os 5,0% de Melgaço e os 9,6% de Paredes de Coura);
- Serviço de Apoio Domiciliar – 3,7% na globalidade do Alto Minho, com discrepâncias relevantes entre concelhos (espectro de variação entre os 5,0% de Melgaço e os 9,6% de Paredes de Coura).

As taxas de cobertura da cooperação para os serviços/equipamentos sociais referidos, quando normalizadas pelos valores de cobertura de nível nacional, indicam respostas globais, considerando a totalidade dos concelhos, em linha (e até ligeiramente mais favoráveis) com a realidade nacional. Os valores da TCCS para a NUTS III são os seguintes:

- Centro de Dia – 114,3%;
- Estrutura Residencial para Pessoas Idosas – 111,6%;
- Serviço de Apoio Domiciliário – 119,8%.

A taxa de cobertura das principais respostas sociais para Pessoas Idosas, ao nível nacional, considerando todas as respostas, independentemente da existência ou não de acordo de cooperação,

cifra-se nos 12,5% (CD, ERPI e SAD). Os dados disponibilizados na Carta Social 2020 (GEP/MTSSS, 2021) reforçam as conclusões do diagnóstico desenvolvido no presente documento, que vão no sentido de uma cobertura populacional (do grupo alvo) por parte destas respostas, em alguns dos concelhos do Alto Minho, que se revela claramente insatisfatória (com taxas de cobertura inferiores aos valores registados ao nível nacional ou regional).

De acordo com o Mapeamento dos Investimentos em Infraestruturas Sociais – Norte 2020 (CCDR-N, 2017), o valor de referência para a taxa de cobertura das respostas (com ou sem cooperação) dirigidas a Pessoas Idosas é de 20%, quer se considere os serviços/equipamentos em causa (ERPI e Centro de Dia) em simultâneo ou de forma isolada. Os níveis de prioridade, em termos de investimento, aí definidos, distinguem os concelhos com taxas de cobertura inferiores ao valor médio nacional (12,7%, em 2014), dos que apresentam valores entre 12,7% e 20%.

No que respeita ao grupo alvo Pessoas Adultas com Deficiência, só se encontram disponíveis dados relativos à taxa de cobertura da cooperação (TCC) para a tipologia de resposta Centro de Atividades Ocupacionais. A TCC desta resposta apresenta o valor global de 22,4% para a NUTS III, a que corresponde uma taxa normalizada pelo valor de cobertura em Portugal continental de 97,9%. O que sobressai da análise desses dados é a conclusão de que há concelhos sem este tipo de resposta prestada ao abrigo de protocolo de cooperação (Caminha e Vila Nova de Cerveira) e que se verificam grandes discrepâncias na cobertura registada em cada um dos concelhos onde a resposta existe (Melgaço, com uma TCC de 86,3% sobressai positivamente). Esta é uma conclusão que assume uma especial relevância quando se considera o âmbito territorial deste tipo de respostas, que deve ser local ou municipal, tendo em conta o tipo de serviços prestados.

A taxa de cobertura das principais respostas sociais para Pessoas Adultas com Deficiência, ao nível nacional, considerando as respostas Centro de Atividades Ocupacionais, Lar Residencial, Residência Autónoma e Serviço de Apoio Domiciliário para Pessoas com Deficiência, independentemente da existência ou não de acordo de cooperação, cifra-se nos 4,2% (CD, ERPI e SAD). Os dados disponibilizados na Carta Social 2020 (GEP/MTSSS, 2021) reforçam as conclusões do diagnóstico desenvolvido no presente documento e que apontam para um grande défice na provisão deste tipo de serviços/equipamentos sociais na maior parte dos concelhos do Alto Minho.

De acordo com o Mapeamento dos Investimentos em Infraestruturas Sociais – Norte 2020 (CCDR-N, 2017), considerando as reduzidas taxas de cobertura deste tipo de respostas em toda a Região Norte, são consideradas prioritárias, para efeitos de programação e financiamento, todas as respostas dirigidas às Pessoas Adultas com Deficiência, independentemente da sua localização.

Tendência evolutiva e projeção das necessidades futuras da RSES

Foram cruzadas as necessidades atuais com as tendências de evolução, a nível supramunicipal e, considerando a capacidade e ocupação atual dos equipamentos existentes, verifica-se que num futuro próximo haverá necessidade de criação de mais vagas, para quase todas as tipologias de serviços/equipamentos (Quadro 5).

Além das carências atuais, que constituem necessidades de curto-prazo, verifica-se que há uma falta de equidade na distribuição territorial de parte das tipologias de serviços/equipamentos, a nível supramunicipal, concluindo-se que as maiores necessidades, a curto-prazo (a nível de criação de mais vagas e mais equipamentos) se refletem sobretudo a nível das respostas sociais dirigidas a Pessoas em Situação de Dependência. Contudo, a promoção dos serviços de apoio domiciliário, garantindo a continuidade das pessoas no seu ambiente familiar, poderão ter um impacto a nível da programação de mais equipamentos, garantindo um maior acompanhamento, tanto a nível do número de utentes, como na proximidade das respostas. A nível de equipamentos, é ainda de referir que não existem respostas sociais da tipologia “Residência de Autonomização e Inclusão (RAI)”.

Não foram registados equipamentos com respostas sociais destinados as “Pessoas com doença do foro mental ou psiquiátrico” e “Pessoas sem abrigo”, o que, dada a tendência evolutiva crescente destes subgrupos, evidencia a necessidade de criação de serviços/equipamentos de âmbito supramunicipal com estas valências.

TIPOLOGIA DE RESPOSTA	NECESSIDADE DE RESPOSTA		TENDÊNCIA EVOLUTIVA	PROJEÇÃO DAS NECESSIDADES DA RSES	
	Atual	Futura		CAPACIDADE (+ vagas)	EQUIDADE (+ equipamentos)
PESSOAS IDOSAS					
Centro de Convívio		NRF	↑	Sim	

TIPOLOGIA DE RESPOSTA	NECESSIDADE DE RESPOSTA		TENDÊNCIA EVOLUTIVA	PROJEÇÃO DAS NECESSIDADES DA RSES	
	Atual	Futura		CAPACIDADE (+ vagas)	EQUIDADE (+ equipamentos)
				(médio-prazo)	
Centro de Dia		NRF	↑	Sim (médio-prazo)	
Centro de Noite	NRA	NRF	↑	Sim (curto-prazo)	Sim
Estrutura Residencial para Pessoas Idosas (Lar de Idosos e Residência)	NRA	NRF	↑	Sim (curto-prazo)	Sim
Serviço de Apoio Domiciliário (Idosos)		NRF	↑	Sim (médio-prazo)	Sim
Acolhimento Familiar para Pessoas Idosas ^(a)	-	-	↑	-	-
PESSOAS ADULTAS COM DEFICIÊNCIA					
Centro de Atendimento, Acompanhamento e Reabilitação Social para Pessoas com Deficiência e Incapacidade (CAARPD)	NRA	NRF	↔	Sim (curto-prazo)	Sim
Centro de Atividades e Capacitação para a Inclusão (CACI)		NRF	↔	Sim (médio-prazo)	Sim
Lar Residencial (Deficiência)	NRA	NRF	↔	Sim (curto-prazo)	Sim
Serviço de Apoio Domiciliário ^(a)	-	-	↔	-	-
Acolhimento Familiar para Pessoas Adultas com Deficiência ^(a)	-	-	↔	-	-
Residência de Autonomização e Inclusão (RAI)			↔	Sim (curto-prazo)	Sim
Transporte de Pessoas com Deficiência ^(a)	-	-	↔	-	-
PESSOAS EM SITUAÇÃO DE DEPENDÊNCIA					
Apoio Domiciliário Integrado	NRA	NRF	↑	Sim (curto-prazo)	Sim
Equipa de Cuidados Continuados Integrados (ECCI)			↑	S/D	Sim
Unidade de Convalescença (UC)	NRA	NRF	↑	Sim (curto-prazo)	Sim
Unidade de Longa Duração e Manutenção (ULDM)	NRA	NRF	↑	Sim (curto-prazo)	Sim
Unidade de Média Duração e Reabilitação (UMDR)	NRA	NRF	↑	Sim (curto-prazo)	Sim
PESSOAS COM DOENÇA DO FORO MENTAL OU PSIQUIÁTRICO					
Forum Sócio-Ocupacional			↑	Sim (médio-prazo)	Sim

TIPOLOGIA DE RESPOSTA	NECESSIDADE DE RESPOSTA		TENDÊNCIA EVOLUTIVA	PROJEÇÃO DAS NECESSIDADES DA RSES	
	Atual	Futura		CAPACIDADE (+ vagas)	EQUIDADE (+ equipamentos)
Unidade de Vida Protegida			↑	Sim (médio-prazo)	Sim
Unidade de Vida Autónoma			↑	Sim (médio-prazo)	Sim
Unidade de Vida Apoiada			↑	Sim (médio-prazo)	Sim
PESSOAS SEM ABRIGO					
Equipa de Rua para Pessoas Sem Abrigo ^(a)	-	-	↑	-	-
Atelier Ocupacional			↑	Sim (médio-prazo)	Sim

Quadro 5. Determinação das necessidades de respostas sociais para a população adulta no Alto Minho

(Situação atual: NRA - Necessidade de resposta atual | NRF – Necessidade de resposta futura |
 Tendência evolutiva: ↑ - Tendência evolutiva crescente do grupo alvo | ↔ - Tendência evolutiva constante do grupo alvo | ↓ - Tendência evolutiva decrescente do grupo alvo
 (a) Sem dados

7.3. Família e Comunidade

Situação atual

No âmbito do grupo alvo Família e Comunidade, verifica-se que, no Alto Minho, as maiores necessidades atuais verificam-se, sobretudo, ao nível do Atendimento/Acompanhamento Social, Centros Comunitários, e Ajuda Alimentar a Carenciados.

Para o subgrupo Família e Comunidade em Geral, verifica-se que estão presentes no Alto Minho todas as tipologias de respostas sociais, embora se verifique que dois terços das tipologias possuem uma localização centralizada, estando apenas presentes no concelho de Viana do Castelo. Também para o subgrupo Pessoas com VIH/ SIDA e suas Famílias, foi apenas referenciada resposta no concelho de Viana do Castelo, com dois terços da capacidade ocupada. Não existem registos de serviços/equipamentos dirigidos ao subgrupo Pessoas Toxicodependentes ou Pessoas Vítimas de Violência Doméstica.

Tabela 24. Análise da situação atual e tendência evolutiva das necessidades de respostas sociais para a Família e Comunidade

CONCELHO	CAPACIDADE	OCUPAÇÃO	SITUAÇÃO ATUAL
FAMÍLIA E COMUNIDADE EM GERAL			
ATENDIMENTO/ACOMPANHAMENTO SOCIAL			
Arcos de Valdevez	200	-	
Caminha	-	-	
Melgaço	-	-	
Monção	200	200	NR
Paredes de Coura	-	-	
Ponte da Barca	28	0	
Ponte de Lima	200	200	
Valença	-	-	
Viana do Castelo	557	888	NR
Vila Nova de Cerveira	0	0	
ALTO MINHO	1185	1288	NR
CENTRO COMUNITÁRIO			
Arcos de Valdevez	-	-	
Caminha	-	-	
Melgaço	-	-	
Monção	-	-	
Paredes de Coura	-	-	
Ponte da Barca	-	-	
Ponte de Lima	-	-	
Valença	-	-	
Viana do Castelo	200	200	NR
Vila Nova de Cerveira	-	-	
ALTO MINHO	200	200	NR
CENTRO DE ALOJAMENTO TEMPORÁRIO			
Arcos de Valdevez	-	-	
Caminha	-	-	
Melgaço	-	-	
Monção	-	-	
Paredes de Coura	-	-	
Ponte da Barca	-	-	
Ponte de Lima	-	-	
Valença	-	-	
Viana do Castelo	16	13	
Vila Nova de Cerveira	-	-	
ALTO MINHO	16	13	
COMUNIDADE DE INSERÇÃO			
Arcos de Valdevez	-	-	
Caminha	-	-	
Melgaço	-	-	
Monção	-	-	
Paredes de Coura	-	-	
Ponte da Barca	-	-	
Ponte de Lima	-	-	
Valença	-	-	
Viana do Castelo	31	21	
Vila Nova de Cerveira	-	-	
ALTO MINHO	31	21	

CONCELHO	CAPACIDADE	OCUPAÇÃO	SITUAÇÃO ATUAL
REFEITÓRIO/ CANTINA SOCIAL			
Arcos de Valdevez	-	-	
Caminha	-	-	
Melgaço	-	-	
Monção	-	-	
Paredes de Coura	-	-	
Ponte da Barca	-	-	
Ponte de Lima	-	-	
Valença	-	-	
Viana do Castelo	96	44	
Vila Nova de Cerveira	-	-	
ALTO MINHO	96	44	
AJUDA ALIMENTAR A CARENCIADOS			
Arcos de Valdevez	140	140	NR
Caminha	-	-	
Melgaço	106	106	NR
Monção	218	218	NR
Paredes de Coura	104	94	NR
Ponte da Barca	140	139	NR
Ponte de Lima	493	493	NR
Valença	160	160	NR
Viana do Castelo	1000	949	NR
Vila Nova de Cerveira	110	110	NR
ALTO MINHO	2471	2409	NR
PESSOAS COM VIH/SIDA E SUAS FAMÍLIAS			
CENTRO DE ATENDIMENTO/ ACOMPANHAMENTO PSICOSSOCIAL (VIH/SIDA)			
Arcos de Valdevez	-	-	
Caminha	-	-	
Melgaço	-	-	
Monção	-	-	
Paredes de Coura	-	-	
Ponte da Barca	-	-	
Ponte de Lima	-	-	
Valença	-	-	
Viana do Castelo	36	24	
Vila Nova de Cerveira	-	-	
ALTO MINHO	36	24	

Valores de referência para a programação da RSES

Não se encontram disponíveis dados que permitam estabelecer valores de referência para a cobertura territorial ou populacional (do grupo alvo em causa), ao nível nacional, regional ou sub-regional, para as respostas sociais dirigidas à Família e Comunidade (subgrupos Família e comunidade em geral, Pessoas com VIH/Sida e suas famílias e Pessoas vítimas de violência doméstica). Deve, ainda assim, referir-se que os dados territorializados deste tipo de respostas sociais, por NUTS III, constantes da Carta Social 2020 (GEP/MTSSS, 2021), apontam para uma reduzida provisão destas respostas (em

número) no Alto Minho, quando comparado com outras NUTS III, como é o caso da Área Metropolitana do Porto ou da NUTS III Cávado.

Tendência evolutiva e projeção das necessidades futuras da RSES

Foram cruzadas as necessidades atuais, diagnosticadas com base no processo participativo do PDS e no levantamento e caracterização das respostas sociais operacionalizadas pela atual RSES, com as tendências de evolução dos subgrupo alvo em causa. Considerando a capacidade e ocupação dos serviços/equipamentos existentes, verifica-se a imperiosa necessidade de melhoria e alargamento (em equipamentos e capacidade instalada) das respostas sociais dirigidas à Família e Comunidade.

Além das carências da atual RSES neste domínio, em termos de capacidade instalada, verifica-se que há um problema de equidade na distribuição territorial de algumas das tipologias de serviços/equipamentos, que deveriam apresentar uma abrangência territorial de nível municipal ou supramunicipal. São disso exemplo os Centros comunitários e as Casas de abrigo (Quadro 6). Para este grupo alvo tão diverso na sua composição e especificidades dos diferentes subgrupos que o integram, interessa referir que há várias tipologias de resposta social tipificadas na Lista de Nomenclaturas e Conceitos que não estão a ser adotadas no Alto Minho. Trata-se de uma questão que deverá ser ponderada noutra sede, que não na Carta Social Intermunicipal (CSI), por dizer respeito a respostas sociais com âmbito regional.

TIPOLOGIA DE RESPOSTA	NECESSIDADE DE RESPOSTA		TENDÊNCIA EVOLUTIVA	PROJEÇÃO DAS NECESSIDADES DA RSES	
	Atual	Futura		CAPACIDADE (+ vagas)	EQUIDADE (+ equipamentos)
FAMÍLIA E COMUNIDADE EM GERAL					
Atendimento/Acompanhamento Social	NRA	NRF	↑	Sim (curto-prazo)	
Centro Comunitário	NRA	NRF	↑	Sim (curto-prazo)	Sim
Centro de Alojamento Temporário		NRF	↑	Sim (médio-prazo)	Sim
Comunidade de Inserção		NRF	↑	Sim (médio-prazo)	Sim
Refeitório/ Cantina social			↑		Sim
Ajuda Alimentar a Carenciados	NRA	NRF	↑	Sim (curto-prazo)	

TIPOLOGIA DE RESPOSTA	NECESSIDADE DE RESPOSTA		TENDÊNCIA EVOLUTIVA	PROJEÇÃO DAS NECESSIDADES DAS RSES	
	Atual	Futura		CAPACIDADE (+ vagas)	EQUIDADE (+ equipamentos)
Grupo de Autoajuda ^(a)	-	-	↑	-	-
Centro de Férias e Lazer			↑	Sim (médio-prazo)	Sim
Centro de Apoio à Vida			↑		
PESSOAS COM VIH/SIDA E SUAS FAMÍLIAS					
Centro de Atendimento/Acompanhamento Psicossocial (VIH/SIDA)			↔		
Serviço de Apoio Domiciliário			↔		
Residência para Pessoas com VIH/SIDA			↔		
PESSOAS TOXICODEPENDENTES					
Equipa de Intervenção Direta ^(a)	-	-	↔	-	-
Apartamento de Reinserção Social			↔		
PESSOAS VÍTIMAS DE VIOLÊNCIA DOMÉSTICA					
Centro Atendimento ^(a)	-	-	↑	-	-
Casa de Abrigo			↑	Sim (curto-prazo)	Sim

Quadro 6. Determinação das necessidades de respostas sociais para a família e comunidade no Alto Minho

(Situação atual: NRA - Necessidade de resposta atual | NRF – Necessidade de resposta futura | Tendência evolutiva: ↑ - Tendência evolutiva crescente do grupo alvo | ↔ - Tendência evolutiva constante do grupo alvo | ↓ - Tendência evolutiva decrescente do grupo alvo

(a) Sem dados

BIBLIOGRAFIA

- ACM – Alto Comissariado para as Emigrações (2015). *Plano Estratégico para as Migrações*.
- CCDR-N (2017). *Mapeamento dos Investimentos em Infraestruturas Sociais – Norte 2020*.
- CIM Alto Minho (2020). *Estratégia “Alto Minho 2030”. Atualização estratégica*. Documento preliminar Síntese Pré-COVID 19. CIM Alto Minho.
- CIM Alto Minho (2020). *Estratégia Alto Minho 2030*.
- CLAS de Caminha (2013). *Plano de Desenvolvimento Social de Caminha 2013-2016*. Município de Caminha.
- CLAS de Melgaço (2014). *Plano de Desenvolvimento Social 2014-2016*. Município de Melgaço.
- CLAS de Monção (2013). *Plano de Desenvolvimento Social 2013-2015*. Município de Monção.
- CLAS de Monção - Núcleo Executivo do Conselho Local de Ação Social de Monção (2018). *Diagnóstico Social de Monção 2018*. Município de Monção.
- CLAS de Paredes de Coura (2013). *Plano de Desenvolvimento Social 2013-2016*. Município de Paredes de Coura.
- CLAS de Paredes de Coura (2019). *Plano de Ação 2019*. Município de Paredes de Coura.
- CLAS de Ponte da Barca (2013). *Diagnóstico Social*. Município de Ponte da Barca.
- CLAS de Ponte da Barca (2013). *Plano de Desenvolvimento Social 2013 – 2016*. Município de Ponte da Barca.
- CLAS Ponte de Lima (2013). *Diagnóstico Social*. Município de Ponte de Lima.
- CLAS Ponte de Lima (2014). *Plano de Desenvolvimento Social de Ponte de Lima 2014 – 2017*. Município de Ponte de Lima.
- CLAS Ponte de Lima (2016). *Plano de Ação*. Município de Ponte de Lima.
- CLAS Vila Nova de Cerveira (2018). *Diagnóstico Social de Vila Nova de Cerveira*. Município de Vila Nova de Cerveira
- CLAS Vila Nova de Cerveira (2021). *Plano de Ação 2021*. Município de Vila Nova de Cerveira
- CLAS Vila Nova de Cerveira (2019). *Plano de Desenvolvimento Social 2019-2021*. Município de Vila Nova de Cerveira.
- CM Arcos de Valdevez (Sd). *Estratégia Local de Habitação de Arcos de Valdevez*. CM Arcos de Valdevez
- CM Vila Nova de Cerveira (2020). *Estratégia Local de Habitação*. Município de Vila Nova de Cerveira

- CM Paredes de Coura (2013). *Diagnóstico Social de Paredes de Coura*. Município de Paredes de Coura.
- CM Paredes de Coura (2020). *Estratégia Local de Habitação do Município de Paredes de Coura*. Município de Paredes de Coura.
- CM Valença (2021). *Carta Social do Concelho de Valença 2021*. Município de Valença.
- CM Valença (2020). *Diagnóstico Social do Concelho de Valença 2020*. Município de Valença.
- CM Valença (2020). *Estratégia Local de Habitação do Município de Valença*. Município de Valença.
- CM Valença (2021). *Plano de Desenvolvimento Social do Concelho de Valença 2021-2025*. Município de Valença.
- CNPDPJC (2016). *Avaliação da atividade das Comissões de Proteção das Crianças e Jovens. Relatório anual 2015*. Comissão Nacional de Promoção dos Direitos e Proteção das Crianças e Jovens.
- CNPDPJC (2017). *Relatório de Avaliação da Atividade 2016*. Comissões de Proteção de Crianças e Jovens. Comissão Nacional de Promoção dos Direitos e Proteção das Crianças e Jovens.
- CNPDPJC (2018). *Relatório de Avaliação da Atividade 2017*. Comissões de Proteção de Crianças e Jovens. Comissão Nacional de Promoção dos Direitos e Proteção das Crianças e Jovens.
- CNPDPJC (2019). *Relatório de Avaliação da Atividade 2018*. Comissões de Proteção de Crianças e Jovens. Comissão Nacional de Promoção dos Direitos e Proteção das Crianças e Jovens.
- CNPDPJC (2020). *Relatório Anual de Avaliação da Atividade das CPCJ 2019*. Comissão Nacional de Promoção dos Direitos e Proteção das Crianças e Jovens.
- CNPDPJC (2021). *Relatório Anual de Avaliação da Atividade das CPCJ 2020*. Comissão Nacional de Promoção dos Direitos e Proteção das Crianças e Jovens.
- CNPDPJC (2021). *Relatório Anual de Avaliação da Atividade das CPCJ 2020*. Comissão Nacional de Promoção dos Direitos e Proteção das Crianças e Jovens.
- Cunha, G. (Coord.) (2005). *Carta Educativa Intermunicipal da Valimar ComUrb*. VALIMAR, ComUrb.
- Direção-Geral da Saúde (2017). *Estratégia Nacional para o Envelhecimento Ativo e Saudável 2017-2025*. Proposta do Grupo de Trabalho Interministerial (Despacho n.º 12427/2016)
- Estratégia Nacional para a Habitação para o período de 2015-2031*. Resolução do Conselho de Ministros n.º 48/2015, de 15 de julho.
- Estratégia Nacional Para a Integração das Comunidades Ciganas 2013 – 2020* - Resolução do Conselho de Ministros n.º 25/2013, de 17 de Abril.

- Fernandes, P. (Coord.) (2009). *Plano Estratégico de Intervenção Social da Plataforma Supraconcelhia do Minho-Lima*. Plataforma Supraconcelhia do Minho-Lima.
- Fumega, S. M. G. (2013). *Trajetos de Participação de Atores Sociais em Processos de Planeamento Estratégico: o caso do Programa Rede Social no Concelho de Sintra*. Tese de Mestrado. ISCTE – Instituto Universitário de Lisboa.
- GEP - Gabinete de Estratégia e Planeamento (2020). *Carta Social - Rede de serviços e equipamentos - Relatório 2020*. GEP/MTSSS.
- GEP – Gabinete de Planeamento e Estratégia / Instituto da Segurança Social I.P., *Taxas de cobertura da cooperação para o Alto Minho* (disponibilizado em 2022).
- Grupo de Trabalho para a Monitorização e Avaliação da ENIPSSA (2021). *Inquérito Caracterização das Pessoas em Situação de Sem-Abrigo - 31 de dezembro 2020*.
- IDS - Instituto para o Desenvolvimento Social (2002). *Plano de Desenvolvimento Social*. IDS - Instituto para o Desenvolvimento Social.
- INE (2022). *Inquérito às Condições de Vida e Rendimento das Famílias (EU-SILC)*. Estado de saúde Rendimento e Condições De Vida 2021.
- Instituto Europeu para a Igualdade de Género (2020). *Índice de Igualdade de Género 2020 Portugal*.
- IESE – Instituto de Estudos Sociais e Económicos (2015). *Referencial de Coesão Social 2014*. Instituto da Segurança Social, I.P.
- Marques, T.S. e Maia, C. (Coord.) (2022). *Alto Minho – Desafio 2030. Dashboard sub-regional*. JPQ Consultores
- Meireles, R.P. (S.d.) *Monitorização da Carta Educativa de Ponte de Lima*.
- Meireles, R.P (2017). *Monitorização da Carta Educativa do Concelho de Vila Nova de Cerveira*.
- Mendes, M.; Magano, O.; e Candeias, P. (2014). *Estudo nacional sobre as comunidades ciganas*. Alto Comissariado para as Migrações (ACM, IP).
- Mota, J. C. B. (2013). *Planeamento do Território: Metodologias, Actores e Participação*. Tese de Doutoramento em Ciências Sociais. Universidade de Aveiro. <http://ria.ua.pt/handle/10773/13666>.
- Município de Caminha (2013). *Diagnóstico Social de Caminha*. Município de Caminha.
- Município de Caminha (2014). *Proposta de delimitação da Área de Reabilitação Urbana do Centro Histórico de Caminha*. Município de Caminha.

- Município de Caminha (2016). *Plano de Ação de Regeneração Urbana (PARU)*. Município de Caminha.
- Município de Melgaço (2013). *Diagnóstico Social 2013*. Município de Melgaço.
- Município de Melgaço (2021). *Estratégia Local de Habitação de Melgaço*. Município de Melgaço.
- Município de Melgaço (2021). *Monitorização da Carta Educativa do Concelho de Melgaço. Relatório*. Julho 2021. Município de Melgaço.
- Município de Monção (2020). *Carta Educativa 2020-2030*. Município de Monção.
- Município de Monção (2021). *Estratégia Local de Habitação*. Município de Monção.
- Município de Valença (2021). *Plano de Desenvolvimento Social do Concelho de Valença 2021-2025*. Município de Valença.
- Município de Valença (2021). *Proposta de reformulação da Carta Educativa*. Município de Valença.
- Município de Ponte da Barca (2020). *Estratégia Local de Habitação para o Município de Ponte da Barca. Município de Ponte da Barca*.
- Nações Unidas (1989). *Convenção sobre os Direitos da Criança*.
- Observatório nacional Luta contra a pobreza (2021). *Pobreza e Exclusão Social em Portugal. Relatório 2021*.
- Oliveira, C.R. (2021). *Requerentes e Beneficiários de Proteção Internacional em Portugal. Relatório Estatístico do Asilo 2021*. Coleção Imigração em Números do Observatório das Migrações, Lisboa: ACM.
- ONLCP - Observatório Nacional de Luta Contra a Pobreza (2021). *Pobreza e Exclusão Social em Portugal. Relatório 2021*. Observatório Nacional de Luta Contra a Pobreza.
- Planum (2021). *Estratégia Local de Habitação de Ponte de Lima*. Município de Ponte de Lima.
- Quaternaire (2006). *Cartas Educativas para os Concelhos do Vale do Minho*. Paredes de Coura.
- Rede Social de Monção (2021). *Plano de Ação Social 2021|2022*. Município de Monção.
- Smart Value (Sd). *Plano de Dinamização Estratégica do Concelho de Arcos de Valdevez*. CM Arcos de Valdevez.
- Pinto, P.C. & Neca, P. 2020. *Pessoas com Deficiência em Portugal: Indicadores de Direitos Humanos 2020*. O Observatório da Deficiência e Direitos Humanos (ODDH)/ ISCSP – Instituto Superior de Ciências Sociais e Políticas.
- SEF/GEPF (2021). *Relatório de Imigração, Fronteiras e Asilo 2020*. Serviço de Estrangeiros e Fronteiras.

SICAD (2021). *Relatório Anual 2020. A Situação do País em Matéria de Drogas e Toxicodependências*. Serviço de Intervenção nos Comportamentos Aditivos e nas Dependências.

SICAD (2021b). *Relatório Anual 2020. A Situação do País em Matéria de Álcool*. Serviço de Intervenção nos Comportamentos Aditivos e nas Dependências.

SICAD (2020). *Relatório Anual 2019. A Situação do País em Matéria de Álcool*. Serviço de Intervenção nos Comportamentos Aditivos e nas Dependências.

SICAD (2019). *Relatório Anual 2018. A Situação do País em Matéria de Álcool*. Serviço de Intervenção nos Comportamentos Aditivos e nas Dependências.

SICAD (2018). *Relatório Anual 2017. A Situação do País em Matéria de Álcool*. Serviço de Intervenção nos Comportamentos Aditivos e nas Dependências.

Sistema de Segurança Interna (2021). *Relatório Anual de Segurança Interna*.

UNICEF (2022). *Protecting child rights in a time of crises. Annual report 2021*.

Unidade Local de Saúde do Alto Minho, EPE (2016). *Plano Estratégico 2016*.

World Health Organization (2002). *Active ageing: a policy framework*. Geneva. WHO.

Anexos

Anexo I. Base de Dados da Rede de Serviços e Equipamentos Sociais (RSES) do Alto Minho

Estabelecimentos de Educação Pré-escolar e Ensino Básico

Estabelecimento de Educação Pré-escolar e Ensino Básico								
Nome do Equipamento	Entidade proprietária	Natureza Jurídica	Grupo-alvo	Respostas Sociais (n.º)	Concelho	Freguesia	Capacidade	Utentes
CENTRO SOCIAL E PAROQUIAL DE SANTA MARIA MAIOR	CENTRO SOCIAL E PAROQUIAL SANTA MARIA MAIOR	Centro Social Paroquial	Crianças e jovens	2	Viana do Castelo	UF de Viana do Castelo (Santa Maria Maior e Monserrate) e Meadela	100	97
ACADEMIA DOS PIMPOLHOS	ACADEMIA DOS PIMPOLHOS, SOCIEDADE UNIPESSOAL, LDA	Entidade Privada Lucrativa	Crianças e jovens	2	Viana do Castelo	UF de Viana do Castelo (Santa Maria Maior e Monserrate) e Meadela	75	56
ASSOCIAÇÃO SOCIAL RECREATIVA JUVENTUDE VILA FONCHE/JUVENTUDE	ASSOCIAÇÃO SOCIAL RECREATIVA JUVENTUDE VILA FONCHE/JUVENTUDE	Associação de Solidariedade Social	Crianças e jovens	2	Arcos de Valdevez	UF de Arcos de Valdevez (Salvador), Vila Fonche e Parada	25	25
CASA CERQUEIRA GOMES	SANTA CASA DA MISERICÓRDIA DE ARCOS DE VALDEVEZ	Irmandade da Misericórdia / SCM	Crianças e jovens Crianças e Jovens em Situação de Perigo	4	Arcos de Valdevez	UF de Arcos de Valdevez (Salvador), Vila Fonche e Parada	75	72
CASA DO POVO AFIFE	CASA DO POVO DE AFIFE	Casa do Povo (Desp.13799/99 e Desp.17747/99)	Crianças e jovens	2	Viana do Castelo	Afife	50	18
CENTRO ESCOLAR DE CERVEIRA	AGRUPAMENTO DE ESCOLAS DE VILA NOVA DE CERVEIRA	Instituição Dependente de Outro Ministério	Crianças e jovens	1	Vila Nova de Cerveira	UF de Vila Nova de Cerveira e Lovelhe	390	90
CENTRO ESCOLAR NORTE - CAMPOS	AGRUPAMENTO DE ESCOLAS DE VILA NOVA DE CERVEIRA	Instituição Dependente de Outro Ministério	Crianças e jovens	1	Vila Nova de Cerveira	UF de Campos e Vila Meã	260	83

Estabelecimento de Educação Pré-escolar e Ensino Básico

Nome do Equipamento	Entidade proprietária	Natureza Jurídica	Grupo-alvo	Respostas Sociais (n.º)	Concelho	Freguesia	Capacidade	Utentes
CENTRO PAROQUIAL E SOCIAL DE GUILHADESES	CENTRO PAROQUIAL E SOCIAL GUILHADESES	Centro Social Paroquial	Crianças e jovens Pessoas Idosas	6	Arcos de Valdevez	UF de Guilhadeses e Santar	62	41
CENTRO SOCIAL E CULTURAL DE BARROSELAS	CENTRO SOCIAL CULTURAL DE BARROSELAS	Associação de Solidariedade Social	Crianças e jovens	3	Viana do Castelo	Mujães	100	94
CENTRO SOCIAL E PAROQUIAL DE PERRE	CENTRO SOCIAL E PAROQUIAL DE PERRE	Centro Social Paroquial	Crianças e jovens Pessoas Idosas	4	Viana do Castelo	Perre	50	47
CENTRO SOCIAL E PAROQUIAL VILA DE PUNHE	CENTRO SOCIAL PAROQUIAL DE VILA DE PUNHE	Centro Social Paroquial	Crianças e jovens Pessoas Idosas	4	Viana do Castelo	Vila de Punhe	54	55
CENTRO SOCIAL PAROQUIAL ARCOS DE VALDEVEZ	CENTRO SOCIAL PAROQUIAL ARCOS DE VALDEVEZ	Centro Social Paroquial	Crianças e jovens	2	Arcos de Valdevez	UF de Arcos de Valdevez (São Paio) e Giela	75	55
CENTRO SOCIAL PAROQUIAL SÃO ROMÃO DO NEIVA	CENTRO SOCIAL PAROQUIAL DE SÃO ROMÃO DO NEIVA	Centro Social Paroquial	Crianças e jovens Pessoas Idosas Pessoas em Situação de Dependência	5	Viana do Castelo	São Romão de Neiva	85	58
CENTRO SOCIAL PAROQUIAL SENHOR DO SOCORRO	CENTRO SOCIAL PAROQUIAL SENHOR DO SOCORRO	Centro Social Paroquial	Crianças e jovens	2	Viana do Castelo	Areosa	75	66
CRECHE E JARDIM DE INFANCIA DA CASA	CASA DO POVO DE LANHELAS	Casa do Povo (Desp.13799/99 e Desp.17747/99)	Crianças e jovens	2	Caminha	Lanhelas	50	24

Estabelecimento de Educação Pré-escolar e Ensino Básico

Nome do Equipamento	Entidade proprietária	Natureza Jurídica	Grupo-alvo	Respostas Sociais (n.º)	Concelho	Freguesia	Capacidade	Utentes
DO POVO DE LANHELAS								
CRECHE E JARDIM DE INFÂNCIA DE CHAFÉ	CENTRO SOCIAL PAROQUIAL DE SÃO SEBASTIÃO CHAFÉ	Centro Social Paroquial	Crianças e jovens	2	Viana do Castelo	Chafé	75	58
CRECHE E JARDIM DE INFÂNCIA DE S. TIAGO DA BARRA	SANTA CASA DA MISERICÓRDIA DE VIANA DO CASTELO	Irmandade da Misericórdia / SCM	Crianças e jovens	2	Viana do Castelo	UF de Viana do Castelo (Santa Maria Maior e Monserrate) e Meadela	75	53
CRECHE E JARDIM DE INFÂNCIA NOSSA SENHORA DA MISERICÓRDIA	SANTA CASA DA MISERICÓRDIA DE VIANA DO CASTELO	Irmandade da Misericórdia / SCM	Crianças e jovens	2	Viana do Castelo	UF de Viana do Castelo (Santa Maria Maior e Monserrate) e Meadela	69	70
CRECHE E JARDIM-DE-INFÂNCIA DA SANTA CASA DA MISERICÓRDIA DE MELGAÇO	SANTA CASA DA MISERICÓRDIA DE MELGAÇO	Irmandade da Misericórdia / SCM	Crianças e jovens	2	Melgaço	UF de Vila e Roussas	50	50
CRECHE FAVO DE MEL	Paróquia de Santa Maria de Vinha - Areosa	Centro Social Paroquial	Crianças e Jovens	2	Viana do Castelo	Areosa	27	
EB DE S. PEDRO DA TORRE	ESCOLAS DE MURALHAS DO MINHO, VALENÇA	Instituição Dependente de Outro Ministério	Crianças e jovens	1	Valença	São Pedro da Torre	50	40
EB1 DE CARVALHO DA VINHA - LEOCÁDIA GERAZ DO LIMA	AGRUPAMENTO DE ESCOLAS DE ARGÁ E LIMA	Instituição Dependente de Outro Ministério	Crianças e Jovens	1	Viana do Castelo	UF de Geraz do Lima (Santa Maria, Santa Leocádia e Moreira) e Deão	75	56

Estabelecimento de Educação Pré-escolar e Ensino Básico

Nome do Equipamento	Entidade proprietária	Natureza Jurídica	Grupo-alvo	Respostas Sociais (n.º)	Concelho	Freguesia	Capacidade	Utentes
EB1 DE LABOREIRA - DEÃO	AGRUPAMENTO DE ESCOLAS DE ARGALIM	Instituição Dependente de Outro Ministério	Crianças e jovens	1	Ponte de Lima	UF de Geraz do Lima (Santa Maria, Santa Leocádia e Moreira) e Deão	17	17
EB1/J.I CENTRO ESCOLAR - LANHESES	AGRUPAMENTO DE ESCOLAS DE ARGALIM	Instituição Dependente de Outro Ministério	Crianças e jovens	1	Viana do Castelo	UF de Torre e Vila Mou	35	35
EB1/J.I DE TORRE	AGRUPAMENTO DE ESCOLAS DE ARGALIM	Instituição Dependente de Outro Ministério	Crianças e jovens	1	Viana do Castelo	UF de Torre e Vila Mou	14	14
ESCOLA BÁSICA 1º CICLO EB1 – ESTRADA – MAZEDO	AGRUPAMENTO DE ESCOLAS DE MONÇÃO	Instituição Dependente de Outro Ministério	Crianças e jovens	1	Monção	UF de Mazedo e Cortes	45	50
ESCOLA BÁSICA DA FOZ DO NEIVA	AGRUPAMENTO DE ESCOLAS DE MONTE DA OLA, VIANA DO CASTELO	Instituição Dependente de Outro Ministério	Crianças e jovens	1	Viana do Castelo	Castelo do Neiva	50	57
ESCOLA BÁSICA DE ARCOZELO, PONTE DE LIMA	AGRUPAMENTO DE ESCOLAS DE ARCOZELO, PONTE DE LIMA	Instituição Dependente de Outro Ministério	Crianças e jovens	1	Ponte de Lima	Arcozele	100	66
ESCOLA BÁSICA DE CABEDELLO, CAIS NOVO, VIANA DO CASTELO	AGRUPAMENTO DE ESCOLAS DE MONTE DA OLA, VIANA DO CASTELO	Instituição Dependente de Outro Ministério	Crianças e jovens	1	Viana do Castelo	Darque	50	45
ESCOLA BÁSICA DE CÁLVARIO	AGRUPAMENTO DE ESCOLAS DE	Instituição Dependente de Outro Ministério	Crianças e jovens	1	Viana do Castelo	Vila Franca	50	48

Estabelecimento de Educação Pré-escolar e Ensino Básico

Nome do Equipamento	Entidade proprietária	Natureza Jurídica	Grupo-alvo	Respostas Sociais (n.º)	Concelho	Freguesia	Capacidade	Utentes
	MONTE DA OLA, VIANA DO CASTELO							
ESCOLA BÁSICA DE CAMINHA	AGRUPAMENTO DE ESCOLAS DO CONCELHO DE CAMINHA	Instituição Dependente de Outro Ministério	Crianças e jovens	1	Caminha	UF de Caminha (Matriz) e Vilarelho	50	32
ESCOLA BÁSICA DE CARVALHOS, CARVOEIRO	AGRUPAMENTO DE ESCOLAS DE BARROSELAS, VIANA DO CASTELO	Instituição Dependente de Outro Ministério	Crianças e jovens	1	Viana do Castelo	UF de Barrocelas e Carvoeiro	25	25
ESCOLA BÁSICA DE CRASTO, PONTE DA BARCA	AGRUPAMENTO DE ESCOLAS DE PONTE DA BARCA	Instituição Dependente de Outro Ministério	Crianças e jovens	1	Ponte da Barca	UF de Crasto, Ruivos e Grovelas	39	28
ESCOLA BÁSICA DE CRUZEIRO, SEIXAS, CAMINHA	AGRUPAMENTO DE ESCOLAS DO CONCELHO DE CAMINHA	Instituição Dependente de Outro Ministério	Crianças e jovens	1	Caminha	Seixas	15	13
ESCOLA BÁSICA DE DEM, CAMINHA	AGRUPAMENTO DE ESCOLAS DO CONCELHO DE CAMINHA	Instituição Dependente de Outro Ministério	Crianças e jovens	1	Caminha	Dem	15	16
ESCOLA BÁSICA DE EIRA DO PENEDO, ARCOS DE VALDEVEZ	ESCOLAS DE VALDEVEZ, ARCOS DE VALDEVEZ	Instituição Dependente de Outro Ministério	Crianças e jovens	1	Arcos de Valdevez	Soajo	16	6
ESCOLA BÁSICA DE ENTRE AMBOS-OS-RIOS, PONTE DA BARCA	AGRUPAMENTO DE ESCOLAS DE PONTE DA BARCA	Instituição Dependente de Outro Ministério	Crianças e jovens	1	Ponte da Barca	UF de Entre Ambos-os-Rios, Ermida e Germil	24	24

Estabelecimento de Educação Pré-escolar e Ensino Básico

Nome do Equipamento	Entidade proprietária	Natureza Jurídica	Grupo-alvo	Respostas Sociais (n.º)	Concelho	Freguesia	Capacidade	Utentes
ESCOLA BÁSICA DE FACHA, PONTE DE LIMA	AGRUPAMENTO DE ESCOLAS DE PONTE DE LIMA	Instituição Dependente de Outro Ministério	Crianças e jovens	1	Ponte de Lima	Facha	100	100
ESCOLA BÁSICA DE FEITOSA, PONTE DE LIMA	ESCOLAS ANTÓNIO FEIJÓ, PONTE DE LIMA	Instituição Dependente de Outro Ministério	Crianças e jovens	1	Ponte de Lima	Feitosa	80	80
ESCOLA BÁSICA DE FREIXO	AGRUPAMENTO DE ESCOLAS DE FREIXO	Instituição Dependente de Outro Ministério	Crianças e jovens	1	Ponte de Lima	Ardegão, Freixo e Mato	75	62
ESCOLA BÁSICA DE FRIESTAS, VALENÇA	ESCOLAS DE MURALHAS DO MINHO, VALENÇA	Instituição Dependente de Outro Ministério	Crianças e jovens	1	Valença	Friestas	50	25
ESCOLA BÁSICA DE GANDRA, PONTE DE LIMA	ESCOLAS ANTÓNIO FEIJÓ, PONTE DE LIMA	Instituição Dependente de Outro Ministério	Crianças e jovens	1	Ponte de Lima	Gandra	50	34
ESCOLA BÁSICA DE IGREJA	AGRUPAMENTO DE ESCOLAS PINTOR JOSÉ DE BRITO, VIANA DO CASTELO	Instituição Dependente de Outro Ministério	Crianças e jovens	1	Viana do Castelo	UF de Cardielos e Serreleis	25	17
ESCOLA BÁSICA DE IGREJA, ALVARÃES, VIANA DO CASTELO	AGRUPAMENTO DE ESCOLAS DE MONTE DA OLA, VIANA DO CASTELO	Instituição Dependente de Outro Ministério	Crianças e jovens	1	Viana do Castelo	Alvarães	50	39
ESCOLA BÁSICA DE IGREJA, MEADELA, VIANA DO CASTELO - JI DA MEADELA	AGRUPAMENTO DE ESCOLAS DA ABELHEIRA	Instituição Dependente de Outro Ministério	Crianças e jovens	1	Viana do Castelo	UF de Viana do Castelo (Santa Maria Maior e Monserrate) e Meadela	150	141

Estabelecimento de Educação Pré-escolar e Ensino Básico

Nome do Equipamento	Entidade proprietária	Natureza Jurídica	Grupo-alvo	Respostas Sociais (n.º)	Concelho	Freguesia	Capacidade	Utentes
ESCOLA BÁSICA DE IGREJA, NOGUEIRA	AGRUPAMENTO DE ESCOLAS PINTOR JOSÉ DE BRITO, VIANA DO CASTELO	Instituição Dependente de Outro Ministério	Crianças e jovens	1	Viana do Castelo	UF de Nogueira, Meixedo e Vilar de Murteda	25	13
ESCOLA BÁSICA DE IGREJA, RIBEIRA, PONTE DE LIMA	ESCOLAS ANTÓNIO FEIJÓ, PONTE DE LIMA	Instituição Dependente de Outro Ministério	Crianças e jovens	1	Ponte de Lima	Ribeira	50	46
ESCOLA BÁSICA DE LAGOAS, PONTE DE LIMA	AGRUPAMENTO DE ESCOLAS DE ARCOZELO, PONTE DE LIMA	Instituição Dependente de Outro Ministério	Crianças e jovens	1	Ponte de Lima	Estorãos	86	85
ESCOLA BÁSICA DE LOUÇÃO, CAMINHA	AGRUPAMENTO DE ESCOLAS DO CONCELHO DE CAMINHA	Instituição Dependente de Outro Ministério	Crianças e jovens	1	Caminha	UF de Venade e Azevedo	25	19
ESCOLA BÁSICA DE MELGAÇO	AGRUPAMENTO DE ESCOLAS DE MELGAÇO	Instituição Dependente de Outro Ministério	Crianças e jovens	1	Melgaço	UF de Vila e Roussas	108	42
ESCOLA BÁSICA DE MONSERRATE	ESCOLAS DE MONSERRATE, VIANA DO CASTELO	Instituição Dependente de Outro Ministério	Crianças e jovens	1	Viana do Castelo	UF de Viana do Castelo (Santa Maria Maior e Monserrate) e Meadela	100	70
ESCOLA BÁSICA DE MONTE	AGRUPAMENTO DE ESCOLAS DE MONTE DA OLA, VIANA DO CASTELO	Instituição Dependente de Outro Ministério	Crianças e jovens	1	Viana do Castelo	UF de Mazarefes e Vila Fria	50	39
ESCOLA BÁSICA DE MONTEADOR, VIANA DO CASTELO	ESCOLAS DE MONSERRATE, VIANA DO CASTELO	Instituição Dependente de Outro Ministério	Crianças e jovens	1	Viana do Castelo	Carreço	50	50

Estabelecimento de Educação Pré-escolar e Ensino Básico

Nome do Equipamento	Entidade proprietária	Natureza Jurídica	Grupo-alvo	Respostas Sociais (n.º)	Concelho	Freguesia	Capacidade	Utentes
ESCOLA BÁSICA DE MUJÃES, VIANA DO CASTELO	AGRUPAMENTO DE ESCOLAS DE BARROSELAS, VIANA DO CASTELO	Instituição Dependente de Outro Ministério	Crianças e jovens	1	Viana do Castelo	Mujães	25	16
ESCOLA BÁSICA DE OUTEIRO	AGRUPAMENTO DE ESCOLAS PINTOR JOSÉ DE BRITO, VIANA DO CASTELO	Instituição Dependente de Outro Ministério	Crianças e jovens	1	Viana do Castelo	Outeiro	50	18
ESCOLA BÁSICA DE PAÇO - VITORINO DE PIÃES	AGRUPAMENTO DE ESCOLAS DE FREIXO	Instituição Dependente de Outro Ministério	Crianças e jovens	1	Ponte de Lima	Navió e Vitorino dos Piães	30	24
ESCOLA BÁSICA DE PAREDES DE COURA	AGRUPAMENTO DE ESCOLAS DE PAREDES DE COURA	Instituição Dependente de Outro Ministério	Crianças e jovens	1	Paredes de Coura	UF de Paredes de Coura e Resende	50	40
ESCOLA BÁSICA DE PEDREIRA, VALENÇA	ESCOLAS DE MURALHAS DO MINHO, VALENÇA	Instituição Dependente de Outro Ministério	Crianças e jovens	1	Valença	Ganfei	26	25
ESCOLA BÁSICA DE PIAS, MONÇÃO	AGRUPAMENTO DE ESCOLAS DE MONÇÃO	Instituição Dependente de Outro Ministério	Crianças e jovens	1	Monção	Pias	100	42
ESCOLA BÁSICA DE POMARES	AGRUPAMENTO DE ESCOLAS DE MELGAÇO	Instituição Dependente de Outro Ministério	Crianças e jovens	1	Melgaço	Paderne	25	12
ESCOLA BÁSICA DE PONTE DE LIMA	ESCOLAS ANTÓNIO FEIJÓ, PONTE DE LIMA	Instituição Dependente de Outro Ministério	Crianças e jovens	1	Ponte de Lima	Arca e Ponte de Lima	125	108

Estabelecimento de Educação Pré-escolar e Ensino Básico

Nome do Equipamento	Entidade proprietária	Natureza Jurídica	Grupo-alvo	Respostas Sociais (n.º)	Concelho	Freguesia	Capacidade	Utentes
ESCOLA BÁSICA DE PORTUZELO-MEADELA	AGRUPAMENTO DE ESCOLAS PINTOR JOSÉ DE BRITO, VIANA DO CASTELO	Instituição Dependente de Outro Ministério	Crianças e jovens	1	Viana do Castelo	UF de Viana do Castelo (Santa Maria Maior e Monserrate) e Meadela	25	19
ESCOLA BÁSICA DE REAL, VALENÇA	ESCOLAS DE MURALHAS DO MINHO, VALENÇA	Instituição Dependente de Outro Ministério	Crianças e jovens	1	Valença	UF de Gandra e Taião	25	24
ESCOLA BÁSICA DE REFOIOS – PONTE DE LIMA	AGRUPAMENTO DE ESCOLAS DE ARCOZELO, PONTE DE LIMA	Instituição Dependente de Outro Ministério	Crianças e jovens	1	Ponte de Lima	Refóios do Lima	50	19
ESCOLA BÁSICA DE RIBEIRO JI	ESCOLAS ANTÓNIO FEIJÓ, PONTE DE LIMA	Instituição Dependente de Outro Ministério	Crianças e Jovens	1	Ponte de Lima	Rebordões (Souto)	25	21
ESCOLA BÁSICA DE S. ROQUE – POIARES	AGRUPAMENTO DE ESCOLAS DE FREIXO	Instituição Dependente de Outro Ministério	Crianças e jovens	1	Ponte de Lima	Poiares	26	20
ESCOLA BÁSICA DE SANTA MARTA DE PORTUZELO	AGRUPAMENTO DE ESCOLAS PINTOR JOSÉ DE BRITO, VIANA DO CASTELO	Instituição Dependente de Outro Ministério	Crianças e jovens	1	Viana do Castelo	Santa Marta de Portuzelo	25	25
ESCOLA BÁSICA DE SENHORA DE OLIVEIRA, VIANA DO CASTELO	AGRUPAMENTO DE ESCOLAS DE MONTE DA OLA, VIANA DO CASTELO	Instituição Dependente de Outro Ministério	Crianças e jovens	1	Viana do Castelo	Darque	88	63
ESCOLA BÁSICA DE SUBPORTELA	AGRUPAMENTO DE ESCOLAS DE	Instituição Dependente de Outro Ministério	Crianças e jovens	1	Viana do Castelo	UF de Subportela, Deocriste e Portela Susã	25	16

Estabelecimento de Educação Pré-escolar e Ensino Básico

Nome do Equipamento	Entidade proprietária	Natureza Jurídica	Grupo-alvo	Respostas Sociais (n.º)	Concelho	Freguesia	Capacidade	Utentes
	MONTE DA OLA, VIANA DO CASTELO							
ESCOLA BÁSICA DE TORRE, CAMINHA	AGRUPAMENTO DE ESCOLAS DO CONCELHO DE CAMINHA	Instituição Dependente de Outro Ministério	Crianças e jovens	1	Caminha	Vilar de Mouros	14	14
ESCOLA BÁSICA DE TROVELA, OLIVEIRA, PONTE DE LIMA	ESCOLAS ANTÓNIO FEIJÓ, PONTE DE LIMA	Instituição Dependente de Outro Ministério	Crianças e jovens	1	Ponte de Lima	Fornelos e Queijada	70	70
ESCOLA BÁSICA DE VALENÇA	ESCOLAS DE MURALHAS DO MINHO, VALENÇA	Instituição Dependente de Outro Ministério	Crianças e jovens	1	Valença	UF de Valença, Cristelo Covo e Arão	100	90
ESCOLA BÁSICA DE VILA NOVA DE ANHA	AGRUPAMENTO DE ESCOLAS DE MONTE DA OLA, VIANA DO CASTELO	Instituição Dependente de Outro Ministério	Crianças e jovens	1	Viana do Castelo	Anha	75	68
ESCOLA BÁSICA DE VILAR DE LAMAS, ARÃO, VALENÇA	ESCOLAS DE MURALHAS DO MINHO, VALENÇA	Instituição Dependente de Outro Ministério	Crianças e jovens	1	Valença	UF de Valença, Cristelo Covo e Arão	50	50
ESCOLA BÁSICA DIOGO BERNARDES	AGRUPAMENTO DE ESCOLAS DE PONTE DA BARCA	Instituição Dependente de Outro Ministério	Crianças e jovens	1	Ponte da Barca	UF de Ponte da Barca, Vila Nova de Muía e Paço Vedro de Magalhães	100	104
ESCOLA BÁSICA DR. MANUEL DA COSTA BRANDÃO, SABADIM, ARCOS DE VALDEVEZ	ESCOLAS DE VALDEVEZ, ARCOS DE VALDEVEZ	Instituição Dependente de Outro Ministério	Crianças e jovens	1	Arcos de Valdevez	Sabadim	35	35

Estabelecimento de Educação Pré-escolar e Ensino Básico

Nome do Equipamento	Entidade proprietária	Natureza Jurídica	Grupo-alvo	Respostas Sociais (n.º)	Concelho	Freguesia	Capacidade	Utentes
ESCOLA BÁSICA E JARDIM DE INFÂNCIA DE S. SEBASTIÃO - COVAS	AGRUPAMENTO DE ESCOLAS DE VILA NOVA DE CERVEIRA	Instituição Dependente de Outro Ministério	Crianças e Jovens	1	Vila Nova de Cerveira	Covas	78	19
ESCOLA BÁSICA EDUCADORA ZAIDA GARCEZ, DARQUE	AGRUPAMENTO DE ESCOLAS DE MONTE DA OLA, VIANA DO CASTELO	Instituição Dependente de Outro Ministério	Crianças e jovens	1	Viana do Castelo	Darque	25	22
ESCOLA BÁSICA JOSÉ PINHEIRO GONÇALVES	AGRUPAMENTO DE ESCOLAS DE MONÇÃO	Instituição Dependente de Outro Ministério	Crianças e jovens	1	Monção	UF de Monção e Troviscoso	82	65
ESCOLA BÁSICA PADRE HIMALAYA	ESCOLAS DE VALDEVEZ, ARCOS DE VALDEVEZ	Instituição Dependente de Outro Ministério	Crianças e jovens	1	Ponte da Barca	UF de Távora (Santa Maria e São Vicente)	50	54
ESCOLA EBI TANGIL	AGRUPAMENTO DE ESCOLAS DE MONÇÃO	Instituição Dependente de Outro Ministério	Crianças e jovens	1	Monção	Tangil	44	41
ESCOLA EBI/JI DA CORRELHÃ	AGRUPAMENTO DE ESCOLAS DE PONTE DE LIMA	Instituição Dependente de Outro Ministério	Crianças e jovens	1	Ponte de Lima	Correlhã	100	58
J.I DE GÂNDARA - SANTA MARIA GERAZ DO LIMA	AGRUPAMENTO DE ESCOLAS DE ARGALHA	Instituição Dependente de Outro Ministério	Crianças e jovens	1	Ponte de Lima	UF de Geraz do Lima (Santa Maria, Santa Leocádia e Moreira) e Deão	23	23
JARDIM DE INFANCIA CRECHE JOSÉ CARNEIRO BOUÇAS - SANTA CASA	SANTA CASA MISERICÓRDIA DE PONTE DA BARCA	Irmandade da Misericórdia / SCM	Crianças e jovens	2	Ponte da Barca	UF de Ponte da Barca, Vila Nova de Muía e Paço Vedro de Magalhães	75	59

Estabelecimento de Educação Pré-escolar e Ensino Básico

Nome do Equipamento	Entidade proprietária	Natureza Jurídica	Grupo-alvo	Respostas Sociais (n.º)	Concelho	Freguesia	Capacidade	Utentes
MISERICÓRDIA PONTE DA BARCA								
JARDIM DE INFÂNCIA DE ASSENTO, ARCOS DE VALDEVEZ	ESCOLAS DE VALDEVEZ, ARCOS DE VALDEVEZ	Instituição Dependente de Outro Ministério	Crianças e jovens	1	Arcos de Valdevez	Paçô	22	17
JARDIM DE INFÂNCIA DE BÁRRIO, VALENÇA	ESCOLAS DE MURALHAS DO MINHO, VALENÇA	Instituição Dependente de Outro Ministério	Crianças e Jovens	1	Valença	Fontoura	18	15
JARDIM DE INFÂNCIA DE BOGIM	ESCOLAS DE MURALHAS DO MINHO, VALENÇA	Instituição Dependente de Outro Ministério	Crianças e jovens	1	Valença	Cerdal	75	49
JARDIM DE INFÂNCIA DE CALVÁRIO, PONTE DE LIMA	AGRUPAMENTO DE ESCOLAS DE ARCOZELO, PONTE DE LIMA	Instituição Dependente de Outro Ministério	Crianças e jovens	1	Ponte de Lima	Calheiros	18	15
JARDIM DE INFÂNCIA DE CANADELO, PONTE DE LIMA	AGRUPAMENTO DE ESCOLAS DE ARCOZELO, PONTE DE LIMA	Instituição Dependente de Outro Ministério	Crianças e jovens	1	Ponte de Lima	Brandara	25	18
JARDIM DE INFÂNCIA DE CEPÕES, PONTE DE LIMA	AGRUPAMENTO DE ESCOLAS DE ARCOZELO, PONTE DE LIMA	Instituição Dependente de Outro Ministério	Crianças e jovens	1	Ponte de Lima	Bárrio e Cepões	43	30
JARDIM DE INFÂNCIA DE CORTES	AGRUPAMENTO DE ESCOLAS DE MONÇÃO	Instituição Dependente de Outro Ministério	Crianças e jovens	1	Monção	UF de Mazedo e Cortes	59	60

Estabelecimento de Educação Pré-escolar e Ensino Básico

Nome do Equipamento	Entidade proprietária	Natureza Jurídica	Grupo-alvo	Respostas Sociais (n.º)	Concelho	Freguesia	Capacidade	Utentes
JARDIM DE INFÂNCIA DE IGREJA, ÂNCORA, CAMINHA	AGRUPAMENTO DE ESCOLAS DO CONCELHO DE CAMINHA	Instituição Dependente de Outro Ministério	Crianças e jovens	1	Caminha	Âncora	50	25
JARDIM DE INFÂNCIA DE IGREJA, SANDIÃES, PONTE DE LIMA	AGRUPAMENTO DE ESCOLAS DE FREIXO	Instituição Dependente de Outro Ministério	Crianças e jovens	1	Ponte de Lima	Associação de freguesias do Vale do Neiva	50	30
JARDIM DE INFÂNCIA DE LAMELA, GIELA, ARCOS DE VALDEVEZ	ESCOLAS DE VALDEVEZ, ARCOS DE VALDEVEZ	Instituição Dependente de Outro Ministério	Crianças e jovens	1	Arcos de Valdevez	UF de Arcos de Valdevez (São Paio) e Giela	50	43
JARDIM DE INFÂNCIA DE MEIO	ESCOLAS DE MONSERRATE, VIANA DO CASTELO	Instituição Dependente de Outro Ministério	Crianças e jovens	1	Viana do Castelo	Areosa	50	40
JARDIM DE INFÂNCIA DE MOLEDO, CAMINHA	AGRUPAMENTO DE ESCOLAS DO CONCELHO DE CAMINHA	Instituição Dependente de Outro Ministério	Crianças e jovens	1	Caminha	UF de Moledo e Cristelo	50	42
JARDIM DE INFÂNCIA DE MORENO	AGRUPAMENTO DE ESCOLAS PINTOR JOSÉ DE BRITO, VIANA DO CASTELO	Instituição Dependente de Outro Ministério	Crianças e jovens	1	Viana do Castelo	UF de Cardielos e Serreleis	25	19
JARDIM DE INFÂNCIA DE MOZELOS, PAREDES DE COURA	AGRUPAMENTO DE ESCOLAS DE PAREDES DE COURA	Instituição Dependente de Outro Ministério	Crianças e jovens	1	Paredes de Coura	Mozelos	75	30
JARDIM DE INFÂNCIA DE VILA FONCHE	ESCOLAS DE VALDEVEZ, ARCOS DE VALDEVEZ	Instituição Dependente de Outro Ministério	Crianças e jovens	1	Arcos de Valdevez	UF de Arcos de Valdevez (Salvador), Vila Fonche e Parada	50	29

Estabelecimento de Educação Pré-escolar e Ensino Básico

Nome do Equipamento	Entidade proprietária	Natureza Jurídica	Grupo-alvo	Respostas Sociais (n.º)	Concelho	Freguesia	Capacidade	Utentes
JARDIM DE INFÂNCIA DE VILA PRAIA DE ÂNCORA, CAMINHA	AGRUPAMENTO DE ESCOLAS DO CONCELHO DE CAMINHA	Instituição Dependente de Outro Ministério	Crianças e jovens	1	Caminha	Vila Praia de Âncora	75	93
JARDIM DE INFÂNCIA DO CENTRO SOCIAL DA PARÓQUIA DE SANTA MARTA DE PORTUZELO	CENTRO SOCIAL DA PARÓQUIA DE SANTA MARTA DE PORTUZELO	Centro Social Paroquial	Crianças e jovens	3	Viana do Castelo	Santa Marta de Portuzelo	75	59
JARDIM DE INFÂNCIA N.º 1 DE VIANA DO CASTELO	AGRUPAMENTO DE ESCOLAS DA ABELHEIRA	Instituição Dependente de Outro Ministério	Crianças e jovens	1	Viana do Castelo	UF de Viana do Castelo (Santa Maria Maior e Monserrate) e Meadela	100	96
JARDIM INFANTIL DE SANTO ANTÓNIO	CONGREGAÇÃO DAS IRMÃS FRANCISCANAS HOSPITALEIRAS DA IMACULADA CONCEIÇÃO	Institutos de Organizações Religiosas	Crianças e jovens	1	Caminha	UF de Caminha (Matriz) e Vilarelho	19	14
JARDIM INFANTIL DO CENTRO SOCIAL E CULTURAL DE MEADELA	CENTRO SOCIAL E CULTURAL MEADELA	Associação de Solidariedade Social	Crianças e jovens	1	Viana do Castelo	UF de Viana do Castelo (Santa Maria Maior e Monserrate) e Meadela	51	37
JARDIM INFANTIL DO CENTRO SOCIAL PAROQ. N.º SRA. FÁTIMA	CENTRO SOCIAL E PAROQUIAL NOSSA SENHORA DE FÁTIMA	Centro Social Paroquial	Crianças e jovens	1	Viana do Castelo	UF de Viana do Castelo (Santa Maria Maior e Monserrate) e Meadela	50	35

Estabelecimento de Educação Pré-escolar e Ensino Básico

Nome do Equipamento	Entidade proprietária	Natureza Jurídica	Grupo-alvo	Respostas Sociais (n.º)	Concelho	Freguesia	Capacidade	Utentes
LAR SANTA TERESA	LAR SANTA TERESA	Associação de Solidariedade Social	Crianças e jovens Crianças e Jovens em Situação de Perigo Pessoas Idosas	4	Viana do Castelo	UF de Viana do Castelo (Santa Maria Maior e Monserrate) e Meadela	150	138
PATRONATO DE NOSSA SENHORA DA BONANÇA	PATRONATO DE NOSSA SENHORA DA BONANÇA	Institutos de Organizações Religiosas	Crianças e jovens	2	Caminha	Vila Praia de Âncora	50	44
PÓLO DE JARDIM DE INFÂNCIA DE CRISTELO	ORGANISMO UTILITÁRIO SOCIAL DE APOIO MÚTUO - OUSAM	Associação de Solidariedade Social	Crianças e jovens	1	Paredes de Coura	UF de Bico e Cristelo	50	29
PÓLO DE JARDIM DE INFÂNCIA DE RUBIÃES	ORGANISMO UTILITÁRIO SOCIAL DE APOIO MÚTUO - OUSAM	Associação de Solidariedade Social	Crianças e jovens	1	Paredes de Coura	Rubiães	75	30
SANTA CASA DA MISERICÓRDIA DE CAMINHA	SANTA CASA DA MISERICÓRDIA DE CAMINHA	Irmandade da Misericórdia / SCM	Crianças e jovens	2	Caminha	UF de Caminha (Matriz) e Vilarelho	60	53
SANTA CASA DA MISERICÓRDIA DE PAREDES DE COURA	SANTA CASA DA MISERICÓRDIA DE PAREDES DE COURA	Irmandade da Misericórdia / SCM	Crianças e jovens	2	Paredes de Coura	UF de Paredes de Coura e Resende	46	46
SANTA CASA DA MISERICÓRDIA DE PONTE DE LIMA - SEDE E VILLA MORAES	SANTA CASA DA MISERICÓRDIA DE PONTE DE LIMA	Irmandade da Misericórdia / SCM	Crianças e jovens Pessoas Idosas Família e Comunidade em Geral	4	Ponte de Lima	Arca e Ponte de Lima	125	64

Estabelecimento de Educação Pré-escolar e Ensino Básico

Nome do Equipamento	Entidade proprietária	Natureza Jurídica	Grupo-alvo	Respostas Sociais (n.º)	Concelho	Freguesia	Capacidade	Utentes
SANTA CASA MISERICÓRDIA MONÇÃO	SANTA CASA DA MISERICÓRDIA DE MONÇÃO	Irmandade da Misericórdia / SCM	Crianças e jovens	2	Monção	UF de Monção e Troviscoso	100	96
SANTA CASA MISERICÓRDIA VILA NOVA DE CERVEIRA	SANTA CASA DA MISERICÓRDIA DE V. N. CERVEIRA	Irmandade da Misericórdia / SCM	Crianças e jovens	2	Vila Nova de Cerveira	UF de Vila Nova de Cerveira e Lovelhe	50	30

Creches

Creches

Nome do Equipamento	Entidade proprietária	Natureza Jurídica	Grupo-alvo	Respostas Sociais (n.º)	Concelho	Freguesia	Capacidade	Utentes
CENTRO SOCIAL E CULTURAL DE BARROSELAS	CENTRO SOCIAL CULTURAL DE BARROSELAS	Associação de Solidariedade Social	Crianças e jovens	3	Viana do Castelo	Mujães	84	68
ACADEMIA DOS PIMPOLHOS	ACADEMIA DOS PIMPOLHOS, SOCIEDADE UNIPESSOAL, LDA	Entidade Privada Lucrativa	Crianças e jovens	2	Viana do Castelo	UF de Viana do Castelo (Santa Maria Maior e Monserrate) e Meadela	42	32
CASA CERQUEIRA GOMES	SANTA CASA DA MISERICÓRDIA DE ARCOS DE VALDEVEZ	Irmandade da Misericórdia / SCM	Crianças e jovens Crianças e Jovens em Situação de Perigo	4	Arcos de Valdevez	UF de Arcos de Valdevez (Salvador), Vila Fonche e Parada	60	60

Creches								
Nome do Equipamento	Entidade proprietária	Natureza Jurídica	Grupo-alvo	Respostas Sociais (n.º)	Concelho	Freguesia	Capacidade	Utentes
CASA DO POVO AFIFE	CASA DO POVO DE AFIFE	Casa do Povo (Desp.13799/99 e Desp.17747/99)	Crianças e jovens	2	Viana do Castelo	Afife	25	15
CASA DO POVO DE S. JULIÃO DE FREIXO	CASA POVO S. JULIÃO FREIXO	Casa do Povo (Desp.13799/99 e Desp.17747/99)	Crianças e jovens Pessoas Idosas	4	Ponte de Lima	Ardegão, Freixo e Mato	42	34
CENTRO INTERPAROQUIAL E SOCIAL DE MOSELOS, PADORNELO E PARADA - PÓLO DE DE MOSELOS	CENTRO INTERPAROQUIAL E SOCIAL DE MOSELOS, PADORNELO E PARADA	Centro Social Paroquial	Crianças e jovens Pessoas Idosas	3	Paredes de Coura	Mozelos	24	22
CENTRO PAROQUIAL DE PROMOÇÃO SOCIAL E CULTURAL DE DARQUE	CENTRO PAROQUIAL DE PROMOÇÃO SOCIAL E CULTURAL DE DARQUE	Centro Social Paroquial	Crianças e jovens	1	Viana do Castelo	Darque	114	41
CENTRO PAROQUIAL E SOCIAL DE BARBEITA - CRECHE ARCO-ÍRIS	CENTRO PAROQUIAL SOCIAL DE BARBEITA	Centro Social Paroquial	Crianças e jovens	1	Monção	Barbeita	33	31
CENTRO PAROQUIAL E SOCIAL DE FORNELOS	CENTRO PAROQUIAL E SOCIAL DE FORNELOS	Centro Social Paroquial	Crianças e jovens Pessoas Idosas	4	Ponte de Lima	Fornelos e Queijada	40	40

Creches								
Nome do Equipamento	Entidade proprietária	Natureza Jurídica	Grupo-alvo	Respostas Sociais (n.º)	Concelho	Freguesia	Capacidade	Utentes
CENTRO PAROQUIAL E SOCIAL DE GUILHADESES	CENTRO PAROQUIAL E SOCIAL GUILHADESES	Centro Social Paroquial	Crianças e jovens Pessoas Idosas	6	Arcos de Valdevez	UF de Guilhadeses e Santar	42	42
Centro Paroquial e Social Riba Lima	CENTRO PAROQUIAL E SOCIAL DE LANHESES	Associação de Solidariedade Social	Crianças e jovens Pessoas Idosas	4	Viana do Castelo	Lanheses	33	30
CENTRO SOCIAL DA PAROQUIA DE CERDAL	CENTRO SOCIAL DA PAROQUIA DE CERDAL	Centro Social Paroquial	Crianças e jovens	1	Valença	Cerdal	38	34
CENTRO SOCIAL E CULTURAL DE CARREÇO	CENTRO SOCIAL E CULTURAL DE CARREÇO	Associação de Solidariedade Social	Crianças e jovens Pessoas Idosas Família e Comunidade em Geral	6	Viana do Castelo	Carreço	42	38
CENTRO SOCIAL E PAROQUIAL DE CAMPOS	CENTRO SOCIAL E PAROQUIAL DE CAMPOS	Centro Social Paroquial	Crianças e Jovens em Situação de Perigo Pessoas Idosas	4	Vila Nova de Cerveira	UF de Campos e Vila Meã	76	75
CENTRO SOCIAL E PAROQUIAL DE PERRE	CENTRO SOCIAL E PAROQUIAL DE PERRE	Centro Social Paroquial	Crianças e jovens Pessoas Idosas	4	Viana do Castelo	Perre	40	34
CENTRO SOCIAL E PAROQUIAL DE VILA FRANCA	CENTRO SOCIAL E PAROQUIAL VILA FRANCA	Centro Social Paroquial	Crianças e Jovens Pessoas Idosas	4	Viana do Castelo	Vila Franca	40	35
CENTRO SOCIAL E PAROQUIAL VILA DE PUNHE	CENTRO SOCIAL PAROQUIAL DE VILA DE PUNHE	Centro Social Paroquial	Crianças e jovens Pessoas Idosas	4	Viana do Castelo	Vila de Punhe	35	35

Creches								
Nome do Equipamento	Entidade proprietária	Natureza Jurídica	Grupo-alvo	Respostas Sociais (n.º)	Concelho	Freguesia	Capacidade	Utentes
CENTRO SOCIAL PAROQUIAL ARCOS DE VALDEVEZ	CENTRO SOCIAL PAROQUIAL ARCOS DE VALDEVEZ	Centro Social Paroquial	Crianças e jovens	2	Arcos de Valdevez	UF de Arcos de Valdevez (São Paio) e Giela	35	35
CENTRO SOCIAL PAROQUIAL DE AREOSA	CENTRO SOCIAL PAROQUIAL DE AREOSA	Centro Social Paroquial	Crianças e jovens Pessoas Idosas	2	Viana do Castelo	Areosa	37	36
CENTRO SOCIAL PAROQUIAL DEÃO	CENTRO SOCIAL PAROQUIAL DEÃO	Centro Social Paroquial	Crianças e jovens Pessoas Idosas Família e Comunidade em Geral	4	Viana do Castelo	UF de Geraz do Lima (Santa Maria, Santa Leocádia e Moreira) e Deão	42	28
CENTRO SOCIAL PAROQUIAL SÃO ROMÃO DO NEIVA	CENTRO SOCIAL PAROQUIAL DE SÃO ROMÃO DO NEIVA	Centro Social Paroquial	Crianças e jovens Pessoas Idosas Pessoas em Situação de Dependência	5	Viana do Castelo	São Romão de Neiva	35	35
CONGREGAÇÃO NOSSA SENHORA DA CARIDADE - CRECHE BEIJA-FLOR	CONGREGAÇÃO NOSSA SENHORA DA CARIDADE	Associação de Solidariedade Social	Crianças e jovens	1	Viana do Castelo	UF de Viana do Castelo (Santa Maria Maior e Monserrate) e Meadela	66	66
CPS DA FACHA	CENTRO SOCIAL E PAROQUIAL DA FACHA	Centro Social Paroquial	Crianças e jovens Pessoas Idosas	3	Ponte de Lima	Facha	35	33
CRECHE - ORGANISMO UTILITÁRIO SOCIAL DE APOIO MÚTUO	ORGANISMO UTILITÁRIO SOCIAL DE APOIO MÚTUO - OUSAM	Associação de Solidariedade Social	Crianças e jovens	1	Paredes de Coura	Castanheira	25	24

Creches								
Nome do Equipamento	Entidade proprietária	Natureza Jurídica	Grupo-alvo	Respostas Sociais (n.º)	Concelho	Freguesia	Capacidade	Utentes
CRECHE " MUNDO COLORIDO" DO CENTRO SOCIAL E CULTURAL VILA PRAIA DE ÂNCORA	CENTRO SOCIAL E CULTURAL VILA PRAIA DE ÂNCORA	Associação de Solidariedade Social	Crianças e jovens	1	Caminha	Vila Praia de Âncora	66	56
CRECHE ALCOFA - CENTRO SOCIAL E CULTURAL DA MEADELA	CENTRO SOCIAL E CULTURAL MEADELA	Associação de Solidariedade Social	Crianças e jovens	1	Viana do Castelo	UF de Viana do Castelo (Santa Maria Maior e Monserrate) e Meadela	84	79
CRECHE BÊ-À-BÁ	ASSOCIAÇÃO SOCIAL E CULTURAL AMIGOS DE PONTE DA BARCA	Associação de Solidariedade Social	Crianças e jovens	1	Ponte da Barca	UF de Ponte da Barca, Vila Nova de Muía e Paço Vedro de Magalhães	33	15
CRECHE BERCINHO S. JOSÉ	POSTO DE ASSISTÊNCIA SOCIAL DE ALVARÃES	Associação de Solidariedade Social	Crianças e jovens	1	Viana do Castelo	Alvarães	33	33
CRECHE DE PADREIRO	SANTA CASA DA MISERICÓRDIA DE ARCOS DE VALDEVEZ	Irmandade da Misericórdia / SCM	Crianças e jovens	1	Arcos de Valdevez	UF de Padreiro (Salvador e Santa Cristina)	60	47
CRECHE DO GRÉMIO SOCIAL MAZEDO	GRÉMIO SOCIAL MAZEDO - GSM	Associação de Solidariedade Social	Crianças e jovens	1	Monção	UF de Mazedo e Cortes	39	39
CRECHE E JARDIM DE INFANCIA DA CASA DO POVO DE LANHELAS	CASA DO POVO DE LANHELAS	Casa do Povo(Desp.13799/99 e Desp.17747/99)	Crianças e jovens	2	Caminha	Lanhelas	32	32

Creches								
Nome do Equipamento	Entidade proprietária	Natureza Jurídica	Grupo-alvo	Respostas Sociais (n.º)	Concelho	Freguesia	Capacidade	Utentes
CRECHE E JARDIM DE INFÂNCIA DE CHAFÉ	CENTRO SOCIAL PAROQUIAL DE SÃO SEBASTIÃO CHAFÉ	Centro Social Paroquial	Crianças e jovens	2	Viana do Castelo	Chafé	26	26
CRECHE E JARDIM DE INFÂNCIA DE S. TIAGO DA BARRA	SANTA CASA DA MISERICÓRDIA DE VIANA DO CASTELO	Irmandade da Misericórdia / SCM	Crianças e jovens	2	Viana do Castelo	UF de Viana do Castelo (Santa Maria Maior e Monserrate) e Meadela	42	39
CRECHE E JARDIM DE INFÂNCIA NOSSA SENHORA DA MISERICÓRDIA	SANTA CASA DA MISERICÓRDIA DE VIANA DO CASTELO	Irmandade da Misericórdia / SCM	Crianças e jovens	2	Viana do Castelo	UF de Viana do Castelo (Santa Maria Maior e Monserrate) e Meadela	82	68
CRECHE E JARDIM-DE-INFÂNCIA DA SANTA CASA DA MISERICÓRDIA DE MELGAÇO	SANTA CASA DA MISERICÓRDIA DE MELGAÇO	Irmandade da Misericórdia / SCM	Crianças e jovens	2	Melgaço	UF de Vila e Roussas	41	41
CRECHE ESPAÇO BÉBÉ	ASSOCIAÇÃO SOCIAL E CULTURAL AMIGOS DE PONTE DA BARCA	Associação de Solidariedade Social	Crianças e jovens	1	Ponte da Barca	Oleiros	33	33
CRECHE FAVO DE MEL	Paróquia de Santa Maria de Vinha - Areosa	Centro Social Paroquial	Crianças e Jovens	2	Viana do Castelo	Areosa	10	
CRECHE SANTIAGO	CENTRO SOCIAL PAROQUIAL DE VILA NOVA DE ANHA	Centro Social Paroquial	Crianças e jovens	1	Viana do Castelo	Anha	76	66
CRUZ VERMELHA PORTUGUESA - CENTRO	CRUZ VERMELHA PORTUGUESA	Cruz Vermelha Portuguesa	Crianças e jovens Pessoas Idosas	3	Valença	UF de Valença, Cristelo Covo e Arão	75	41

Creches								
Nome do Equipamento	Entidade proprietária	Natureza Jurídica	Grupo-alvo	Respostas Sociais (n.º)	Concelho	Freguesia	Capacidade	Utentes
HUMANITÁRIO DE VALENÇA								
EQUIP. SOC. DA CASA DO POVO VITORINO DOS PIÃES	CASA DO POVO VITORINO DOS PIÃES	Casa do Povo(Desp.13799/99 e Desp.17747/99)	Crianças e jovens	2	Ponte de Lima	Navió e Vitorino dos Piães	30	22
JARDIM DE INFANCIA CRECHE JOSÉ CARNEIRO BOUÇAS - SANTA CASA MISERICÓRDIA PONTE DA BARCA	SANTA CASA MISERICÓRDIA DE PONTE DA BARCA	Irmandade da Misericórdia / SCM	Crianças e jovens	2	Ponte da Barca	UF de Ponte da Barca, Vila Nova de Muía e Paço Vedro de Magalhães	43	43
JARDIM DE INFÂNCIA DO CENTRO SOCIAL DA PARÓQUIA DE SANTA MARTA DE PORTUZELO	CENTRO SOCIAL DA PARÓQUIA DE SANTA MARTA DE PORTUZELO	Centro Social Paroquial	Crianças e jovens	3	Viana do Castelo	Santa Marta de Portuzelo	42	41
Lar Casa de Magalhães	Casa do Povo de São Julião de Freixo	Centro Social Paroquial	Crianças e Jovens Pessoas Idosas	2	Ponte de Lima	Ardegão, Freixo e Mato		
LAR SANTA TERESA	LAR SANTA TERESA	Associação de Solidariedade Social	Crianças e jovens Crianças e Jovens em Situação de Perigo Pessoas Idosas	4	Viana do Castelo	UF de Viana do Castelo (Santa Maria Maior e Monserrate) e Meadela	127	122

Creches								
Nome do Equipamento	Entidade proprietária	Natureza Jurídica	Grupo-alvo	Respostas Sociais (n.º)	Concelho	Freguesia	Capacidade	Utentes
PATRONATO DE NOSSA SENHORA DA BONANÇA	PATRONATO DE NOSSA SENHORA DA BONANÇA	Institutos de Organizações Religiosas	Crianças e jovens	2	Caminha	Vila Praia de Âncora	35	34
SANTA CASA DA MISERICÓRDIA DE CAMINHA	SANTA CASA DA MISERICÓRDIA DE CAMINHA	Irmandade da Misericórdia / SCM	Crianças e jovens	2	Caminha	UF de Caminha (Matriz) e Vilarelho	89	58
SANTA CASA DA MISERICÓRDIA DE PAREDES DE COURA	SANTA CASA DA MISERICÓRDIA DE PAREDES DE COURA	Irmandade da Misericórdia / SCM	Crianças e jovens	2	Paredes de Coura	UF de Paredes de Coura e Resende	50	35
SANTA CASA DA MISERICÓRDIA DE PONTE DE LIMA - CENTRO COMUNITÁRIO DE ARCOZELO	SANTA CASA DA MISERICÓRDIA DE PONTE DE LIMA	Irmandade da Misericórdia / SCM	Crianças e jovens Pessoas Idosas Pessoas em Situação de Dependência	4	Ponte de Lima	Arcozele	30	30
SANTA CASA DA MISERICÓRDIA DE PONTE DE LIMA - SEDE E VILLA MORAES	SANTA CASA DA MISERICÓRDIA DE PONTE DE LIMA	Irmandade da Misericórdia / SCM	Crianças e jovens Pessoas Idosas Família e Comunidade em Geral	4	Ponte de Lima	Arca e Ponte de Lima	96	96
SANTA CASA MISERICÓRDIA MONÇÃO	SANTA CASA DA MISERICÓRDIA DE MONÇÃO	Irmandade da Misericórdia / SCM	Crianças e jovens	2	Monção	UF de Monção e Troviscoso	74	72
SANTA CASA MISERICÓRDIA VALENÇA	SANTA CASA DA MISERICÓRDIA DE VALENÇA	Irmandade da Misericórdia / SCM	Crianças e jovens	1	Valença	UF de Valença, Cristelo Covo e Arão	53	50
SANTA CASA MISERICÓRDIA VILA NOVA DE CERVEIRA	SANTA CASA DA MISERICÓRDIA DE V. N. CERVEIRA	Irmandade da Misericórdia / SCM	Crianças e jovens	2	Vila Nova de Cerveira	UF de Vila Nova de Cerveira e Lovelhe	45	45

Centros de Atividades de Tempos Livres

Centros de Atividades de Tempos Livres								
Nome do Equipamento	Entidade proprietária	Natureza Jurídica	Grupo-alvo	Respostas Sociais (n.º)	Concelho	Freguesia	Capacidade	Utentes
CENTRO SOCIAL E PAROQUIAL DE SANTA MARIA MAIOR	CENTRO SOCIAL E PAROQUIAL SANTA MARIA MAIOR	Centro Social Paroquial	Crianças e jovens	2	Viana do Castelo	UF de Viana do Castelo (Santa Maria Maior e Monserrate) e Meadela	60	53
Associação Juvenil de Deão	Associação Juvenil de Deão	Organização Comunitária	Pessoas Idosas	2	Viana do Castelo	UF de Geraz do Lima (Santa Maria, Santa Leocádia e Moreira) e Deão		
ASSOCIAÇÃO SOCIAL RECREATIVA JUVENTUDE VILA FONCHE/JUVENTUDE	ASSOCIAÇÃO SOCIAL RECREATIVA JUVENTUDE VILA FONCHE/JUVENTUDE	Associação de Solidariedade Social	Crianças e jovens	2	Arcos de Valdevez	UF de Arcos de Valdevez (Salvador), Vila Fonche e Parada	83	80
ATL - ORGANISMO UTILITÁRIO SOCIAL DE APOIO MÚTUO	ORGANISMO UTILITÁRIO SOCIAL DE APOIO MÚTUO - OUSAM	Associação de Solidariedade Social	Crianças e jovens Família e Comunidade em Geral	2	Paredes de Coura	UF de Paredes de Coura e Resende	40	35
CASA CERQUEIRA GOMES	SANTA CASA DA MISERICÓRDIA DE ARCOS DE VALDEVEZ	Irmandade da Misericórdia / SCM	Crianças e jovens Crianças e Jovens em Situação de Perigo	4	Arcos de Valdevez	UF de Arcos de Valdevez (Salvador), Vila Fonche e Parada	40	40
CATL - SANTA CASA DA MISERICÓRDIA DE PONTE DA BARCA	SANTA CASA MISERICÓRDIA DE PONTE DA BARCA	Irmandade da Misericórdia / SCM	Crianças e Jovens	1	Ponte da Barca	UF de Ponte da Barca, Vila Nova de Muía e Paço Vedro de Magalhães	50	50

Centros de Atividades de Tempos Livres								
Nome do Equipamento	Entidade proprietária	Natureza Jurídica	Grupo-alvo	Respostas Sociais (n.º)	Concelho	Freguesia	Capacidade	Utentes
CENTRO DE ACTIVIDADES DE TEMPOS LIVRES ACISJF	JUNTA DIOCESANA DE VIANA DO CASTELO DA ASSOCIAÇÃO CATÓLICA INTERNACIONAL AO SERVIÇO DA JUVENTUDE FEMININA	Associação de Solidariedade Social	Crianças e Jovens	1	Viana do Castelo	UF de Viana do Castelo (Santa Maria Maior e Monserrate) e Meadela	40	9
CENTRO DE ACTIVIDADES DE TEMPOS LIVRES OZANAM - CENTRO DE JUVENTUDE	OZANAM - CENTRO DE JUVENTUDE	Associação de Solidariedade Social	Crianças e jovens	1	Viana do Castelo	UF de Viana do Castelo (Santa Maria Maior e Monserrate) e Meadela	70	45
CENTRO DE ATIVIDADES DE TEMPOS LIVRES	CENTRO SOCIAL PAROQUIAL DE AREOSA	Centro Social Paroquial	Crianças e jovens	1	Viana do Castelo	Areosa	30	30
CENTRO DE ATIVIDADES DOS TEMPOS LIVRES, (CATL)	SANTA CASA DA MISERICÓRDIA DE MELGAÇO	Irmandade da Misericórdia / SCM	Crianças e jovens	2	Melgaço	UF de Vila e Roussas	40	40
CENTRO DE ATIVIDADES OCUPACIONAIS E LAR RESIDENCIAL DO CABEDELDO DA APPACDM DE VIANA DO CASTELO	APPACDM DE VIANA DO CASTELO - ASSOCIAÇÃO PORTUGUESA DE PAIS E AMIGOS DO CIDADÃO DEFICIENTE MENTAL	Associação de Solidariedade Social	Crianças e jovens Pessoas Adultas com Deficiência	3	Viana do Castelo	Darque	30	30

Centros de Atividades de Tempos Livres								
Nome do Equipamento	Entidade proprietária	Natureza Jurídica	Grupo-alvo	Respostas Sociais (n.º)	Concelho	Freguesia	Capacidade	Utentes
CENTRO PAROQUIAL DE ACÇÃO SOCIAL E CULTURAL DE LOVELHE	CENTRO PAROQUIAL DE ACÇÃO SOCIAL E CULTURAL DE LOVELHE	Centro Social Paroquial	Crianças e jovens	1	Vila Nova de Cerveira	UF de Vila Nova de Cerveira e Lovelhe	40	0
CENTRO PAROQUIAL E SOCIAL DE GUILHADESES	CENTRO PAROQUIAL E SOCIAL GUILHADESES	Centro Social Paroquial	Crianças e jovens Pessoas Idosas	6	Arcos de Valdevez	UF de Guilhadeses e Santar	20	16
CENTRO PAROQUIAL E SOCIAL DE SANTA MARIA DOS ANJOS	CENTRO PAROQUIAL E SOCIAL DE SANTA MARIA DOS ANJOS	Centro Social Paroquial	Crianças e jovens Pessoas Idosas	2	Ponte de Lima	Arca e Ponte de Lima	60	60
CENTRO SOCIAL E CULTURAL DE BARROSELAS	CENTRO SOCIAL CULTURAL DE BARROSELAS	Associação de Solidariedade Social	Crianças e jovens	3	Viana do Castelo	Mujães	137	100
CENTRO SOCIAL E PAROQUIAL CASTELO DO NEIVA	CENTRO SOCIAL E PAROQUIAL CASTELO DO NEIVA	Centro Social Paroquial	Crianças e jovens	2	Viana do Castelo	Castelo do Neiva	50	37
CENTRO SOCIAL E PAROQUIAL DE CAMPOS	CENTRO SOCIAL E PAROQUIAL DE CAMPOS	Centro Social Paroquial	Crianças e Jovens em Situação de Perigo Pessoas Idosas	4	Vila Nova de Cerveira	UF de Campos e Vila Meã	40	30
CENTRO SOCIAL E PAROQUIAL DE PERRE	CENTRO SOCIAL E PAROQUIAL DE PERRE	Centro Social Paroquial	Crianças e jovens Pessoas Idosas	4	Viana do Castelo	Perre	40	21
CENTRO SOCIAL E PAROQUIAL DE SÃO	CENTRO SOCIAL PAROQUIAL DE SÃO SEBASTIÃO CHAFÉ	Centro Social Paroquial	Crianças e jovens Pessoas Idosas	4	Viana do Castelo	Chafé	30	29

Centros de Atividades de Tempos Livres								
Nome do Equipamento	Entidade proprietária	Natureza Jurídica	Grupo-alvo	Respostas Sociais (n.º)	Concelho	Freguesia	Capacidade	Utentes
SEBASTIÃO DE CHAFÉ								
CENTRO SOCIAL E PAROQUIAL MOLEDO	CENTRO SOCIAL E PAROQUIAL MOLEDO	Centro Social Paroquial	Crianças e jovens Pessoas Idosas	3	Caminha	UF de Moledo e Cristelo	50	40
CENTRO SOCIAL E PAROQUIAL VILA DE PUNHE	CENTRO SOCIAL PAROQUIAL DE VILA DE PUNHE	Centro Social Paroquial	Crianças e jovens Pessoas Idosas	4	Viana do Castelo	Vila de Punhe	40	25
CENTRO SOCIAL PAROQUIAL DE VILA NOVA DE ANHA	CENTRO SOCIAL PAROQUIAL DE VILA NOVA DE ANHA	Centro Social Paroquial	Crianças e jovens Pessoas Idosas	4	Viana do Castelo	Anha	40	35
CENTRO SOCIAL PAROQUIAL SÃO ROMÃO DO NEIVA	CENTRO SOCIAL PAROQUIAL DE SÃO ROMÃO DO NEIVA	Centro Social Paroquial	Crianças e jovens Pessoas Idosas Pessoas em Situação de Dependência	5	Viana do Castelo	São Romão de Neiva	40	34
JARDIM DE INFÂNCIA DO CENTRO SOCIAL DA PARÓQUIA DE SANTA MARTA DE PORTUZELO	CENTRO SOCIAL DA PARÓQUIA DE SANTA MARTA DE PORTUZELO	Centro Social Paroquial	Crianças e jovens	3	Viana do Castelo	Santa Marta de Portuzelo	50	18
LUDOTECA E BIBLIOTECA ASSOCIAÇÃO CULTURAL E DE EDUCAÇÃO POPULAR	ASSOCIAÇÃO CULTURAL E DE EDUCAÇÃO POPULAR	Associação de Solidariedade Social	Crianças e jovens	1	Viana do Castelo	UF de Viana do Castelo (Santa Maria Maior e Monserrate) e Meadela	150	95

Centros de Atividades de Tempos Livres								
Nome do Equipamento	Entidade proprietária	Natureza Jurídica	Grupo-alvo	Respostas Sociais (n.º)	Concelho	Freguesia	Capacidade	Utentes
SANTA CASA MISERICÓRDIA MONÇÃO	SANTA CASA DA MISERICÓRDIA DE MONÇÃO	Irmandade da Misericórdia / SCM	Crianças e jovens Pessoas Idosas Família e Comunidade em Geral	3	Monção	UF de Mazedo e Cortes	50	38

Serviço de Apoio Domiciliário (Idosos)

Serviço de Apoio Domiciliário (Idosos)								
Nome do Equipamento	Entidade proprietária	Natureza Jurídica	Grupo-alvo	Respostas Sociais (n.º)	Concelho	Freguesia	Capacidade	Utentes
ALTI CEPÕES	ALTI CEPÕES	Associação de Solidariedade Social	Pessoas Idosas	2	Ponte de Lima	Bárrio e Cepões	30	79
APOIO DOMICILIÁRIO CENTRO SOCIAL E PAROQUIAL DE MAZAREFES	CENTRO SOCIAL E PAROQUIAL MAZAREFES	Centro Social Paroquial	Pessoas Idosas	1	Viana do Castelo	UF de Mazarefes e Vila Fria	30	26
ASSOCIAÇÃO SOCIAL CULTURAL FREGUESIA DE BRITELo	ASSOCIAÇÃO SOCIAL CULTURAL FREGUESIA DE BRITELo	Associação	Pessoas Idosas Família e Comunidade em Geral	2	Ponte da Barca	Britelo	30	21
ASSOCIAÇÃO SOCIAL E CULTURAL	ASSOCIAÇÃO SOCIAL E CULTURAL	Associação de Solidariedade Social	Pessoas Idosas	3	Monção	Podame	20	20

Serviço de Apoio Domiciliário (Idosos)								
Nome do Equipamento	Entidade proprietária	Natureza Jurídica	Grupo-alvo	Respostas Sociais (n.º)	Concelho	Freguesia	Capacidade	Utentes
DE SÃO COSME E DAMIÃO DE PODAME	DE SÃO COSME E DAMIÃO DE PODAME							
CASA DA CARIDADE DE N.ª SR.ª DA CONCEIÇÃO - CENTRO COMUNITÁRIO DE REFÓIOS	CASA DA CARIDADE DE NOSSA SENHORA DA CONCEIÇÃO	Fundação de Solidariedade Social	Pessoas Idosas	3	Ponte de Lima	Refóios do Lima	30	27
CASA DA CARIDADE DE NOSSA SENHORA CONCEIÇÃO	CASA DA CARIDADE DE NOSSA SENHORA DA CONCEIÇÃO	Fundação de Solidariedade Social	Pessoas Idosas	2	Ponte de Lima	Arca e Ponte de Lima	55	30
CASA DO POVO DE S. JULIÃO DE FREIXO	CASA POVO S. JULIÃO FREIXO	Casa do Povo(Desp.13799/99 e Desp.17747/99)	Crianças e jovens Pessoas Idosas	4	Ponte de Lima	Ardegão, Freixo e Mato	40	22
CENTRO DE CONVÍVIO DO CENTRO PAROQUIAL E SOCIAL DE REBORDÕES SANTA MARIA	CENTRO PAROQUIAL E SOCIAL DE REBORDÕES SANTA MARIA	Centro Social Paroquial	Pessoas Idosas	2	Ponte de Lima	Rebordões (Santa Maria)	82	34
CENTRO DE DIA DA ASSOCIAÇÃO DOS REFORMADOS E PENSIONISTAS DO DISTRITO DE VIANA DO CASTELO	ASSOCIAÇÃO DOS REFORMADOS E PENSIONISTAS DO DISTRITO DE VIANA DO CASTELO	Associação de Solidariedade Social	Pessoas Idosas	3	Viana do Castelo	UF de Viana do Castelo (Santa Maria Maior e Monserrate) e Meadela	50	21

Serviço de Apoio Domiciliário (Idosos)								
Nome do Equipamento	Entidade proprietária	Natureza Jurídica	Grupo-alvo	Respostas Sociais (n.º)	Concelho	Freguesia	Capacidade	Utentes
CENTRO DE DIA DE CUIDE DE VILA VERDE - DRº ANTÓNIO CARNEIRO	ASSOCIAÇÃO SOCIAL E CULTURAL AMIGOS DE PONTE DA BARCA	Associação de Solidariedade Social	Pessoas Idosas	2	Ponte da Barca	Cuide de Vila Verde	30	11
CENTRO INTERPAROQUIAL E SOCIAL DE MOSELOS, PADORNELO E PARADA - PÓLO DE MOSELOS	CENTRO INTERPAROQUIAL E SOCIAL DE MOSELOS, PADORNELO E PARADA	Centro Social Paroquial	Crianças e jovens Pessoas Idosas	3	Paredes de Coura	Mozelos	20	31
CENTRO INTERPAROQUIAL E SOCIAL DE MOSELOS, PADORNELO E PARADA - PÓLO DE PADORNELO	CENTRO INTERPAROQUIAL E SOCIAL DE MOSELOS, PADORNELO E PARADA	Centro Social Paroquial	Pessoas Idosas	2	Paredes de Coura	Padornelo	25	25
CENTRO INTERPAROQUIAL E SOCIAL DO ALTO MOURO	CENTRO INTERPAROQUIAL E SOCIAL DO ALTO MOURO	Outra	Pessoas Idosas	1	Melgaço	UF de Parada do Monte e Cubalhão	31	29
CENTRO PAROQUIAL DE PROMOÇÃO SOCIAL E CULTURAL DE DARQUE	CENTRO PAROQUIAL DE PROMOÇÃO SOCIAL E CULTURAL DE DARQUE	Centro Social Paroquial	Pessoas Idosas Pessoas em Situação de Dependência	4	Viana do Castelo	Darque	100	33

Serviço de Apoio Domiciliário (Idosos)								
Nome do Equipamento	Entidade proprietária	Natureza Jurídica	Grupo-alvo	Respostas Sociais (n.º)	Concelho	Freguesia	Capacidade	Utentes
CENTRO PAROQUIAL DE PROMOÇÃO SOCIAL E CULTURAL REBOREDA	CENTRO PAROQUIAL DE PROMOÇÃO SOCIAL E CULTURAL REBOREDA	Centro Social Paroquial	Pessoas Idosas	3	Vila Nova de Cerveira	UF de Reboreda e Nogueira	135	33
CENTRO PAROQUIAL E SOCIAL DE BARBEITA - SEDE	CENTRO PAROQUIAL SOCIAL DE BARBEITA	Centro Social Paroquial	Pessoas Idosas	3	Monção	Barbeita	35	30
CENTRO PAROQUIAL E SOCIAL DE BARROSELAS	CENTRO PAROQUIAL E SOCIAL DE BARROSELAS	Centro Social Paroquial	Pessoas Idosas	3	Viana do Castelo	UF de Barrocelas e Carvoeiro	64	43
CENTRO PAROQUIAL E SOCIAL DE CALHEIROS	CENTRO PAROQUIAL E SOCIAL DE CALHEIROS	Centro Social Paroquial	Pessoas Idosas	2	Ponte de Lima	Calheiros	30	14
CENTRO PAROQUIAL E SOCIAL DE CHAVIÃES	CENTRO PAROQUIAL E SOCIAL DE CHAVIÃES	Centro Social Paroquial	Crianças e Jovens em Situação de Perigo Pessoas Idosas	4	Melgaço	UF de Chaviães e Paços	75	30
CENTRO PAROQUIAL E SOCIAL DE COVAS	CENTRO PAROQUIAL E SOCIAL DE COVAS	Outra	Pessoas Idosas	2	Vila Nova de Cerveira	Covas	45	7
CENTRO PAROQUIAL E SOCIAL DE FORNELOS	CENTRO PAROQUIAL E SOCIAL DE FORNELOS	Centro Social Paroquial	Crianças e jovens Pessoas Idosas	4	Ponte de Lima	Fornelos e Queijada	35	43

Serviço de Apoio Domiciliário (Idosos)								
Nome do Equipamento	Entidade proprietária	Natureza Jurídica	Grupo-alvo	Respostas Sociais (n.º)	Concelho	Freguesia	Capacidade	Utentes
CENTRO PAROQUIAL E SOCIAL DE GUILHADESES	CENTRO PAROQUIAL E SOCIAL GUILHADESES	Centro Social Paroquial	Crianças e jovens Pessoas Idosas	6	Arcos de Valdevez	UF de Guilhadeses e Santar	26	25
CENTRO PAROQUIAL E SOCIAL DE RIO FRIO	CENTRO PAROQUIAL E SOCIAL DE RIO FRIO	Centro Social Paroquial	Pessoas Idosas	3	Arcos de Valdevez	Rio Frio	35	26
CENTRO PAROQUIAL E SOCIAL DE S. BENTO	CENTRO PAROQUIAL E SOCIAL DE SÃO BENTO	Centro Social Paroquial	Pessoas Idosas	1	Paredes de Coura	UF de Formariz e Ferreira	50	25
CENTRO PAROQUIAL E SOCIAL DE SANTA CRUZ DO LIMA	CENTRO PAROQUIAL E SOCIAL DE SANTA CRUZ DO LIMA	Centro Social Paroquial	Pessoas Idosas	2	Ponte de Lima	Santa Cruz do Lima	25	40
CENTRO PAROQUIAL E SOCIAL DE SÃO MARTINHO DE COURA	CENTRO PAROQUIAL E SOCIAL SÃO MARTINHO DE COURA	Centro Social Paroquial	Pessoas Idosas	3	Paredes de Coura	Coura	40	43
CENTRO PAROQUIAL E SOCIAL DE SUBPORTELA	CENTRO PAROQUIAL E SOCIAL DE SUBPORTELA	Centro Social Paroquial	Pessoas Idosas	2	Viana do Castelo	UF de Subportela, Deocriste e Portela Susã	40	24
CENTRO PAROQUIAL E SOCIAL FONTÃO	CENTRO PAROQUIAL E SOCIAL DE FONTÃO	Centro Social Paroquial	Pessoas Idosas	2	Ponte de Lima	Fontão	35	35

Serviço de Apoio Domiciliário (Idosos)								
Nome do Equipamento	Entidade proprietária	Natureza Jurídica	Grupo-alvo	Respostas Sociais (n.º)	Concelho	Freguesia	Capacidade	Utentes
CENTRO PAROQUIAL E SOCIAL LAVRADAS	CENTRO PAROQUIAL E SOCIAL LAVRADAS	Centro Social Paroquial	Pessoas Idosas	2	Ponte da Barca	Lavradas	33	18
CENTRO PAROQUIAL E SOCIAL RIBA LIMA	CENTRO PAROQUIAL E SOCIAL DE LANHESES	Associação de Solidariedade Social	Crianças e jovens Pessoas Idosas	4	Viana do Castelo	Lanheses	73	28
CENTRO PAROQUIAL E SOCIAL S.TA MARIA BEIRAL DO LIMA	CENTRO PAROQUIAL SOCIAL SANTA MARIA BEIRAL DO LIMA	Centro Social Paroquial	Pessoas Idosas	2	Ponte de Lima	Beiral do Lima	40	38
CENTRO PAROQUIAL SOCIAL DE SÃO PEDRO DE MERUFE	CENTRO PAROQUIAL SOCIAL DE S. PEDRO DE MERUFE	Fundação de Solidariedade Social	Pessoas Idosas	2	Monção	Merufe	53	52
CENTRO PAROQUIAL SOCIAL PADRE AGOSTINHO CALDAS AFONSO	CENTRO PAROQUIAL E SOCIAL PADRE AGOSTINHO CALDAS AFONSO	Centro Social Paroquial	Pessoas Idosas	2	Monção	Pias	43	26
CENTRO PAROQUIAL SOCIAL S.TA MARIA RIBA DE ÂNCORA	CENTRO PAROQUIAL E SOCIAL S.TA MARIA RIBA DE ÂNCORA	Centro Social Paroquial	Pessoas Idosas	2	Caminha	Riba de Âncora	20	30
CENTRO SOCIAL DE ENTRE AMBOS-OS-RIOS	CENTRO SOCIAL DE ENTRE AMBOS-OS-RIOS	Associação de Solidariedade Social	Pessoas Idosas	3	Ponte da Barca	UF de Entre Ambos-os-Rios, Ermida e Germil	72	50

Serviço de Apoio Domiciliário (Idosos)								
Nome do Equipamento	Entidade proprietária	Natureza Jurídica	Grupo-alvo	Respostas Sociais (n.º)	Concelho	Freguesia	Capacidade	Utentes
CENTRO SOCIAL E CULTURAL DA PARÓQUIA DE CARDIELOS	FÁBRICA DA IGREJA PAROQUIAL DE CARDIELOS	Institutos de Organizações Religiosas	Pessoas Idosas	3	Viana do Castelo	UF de Cardielos e Serreleis	20	82
CENTRO SOCIAL E CULTURAL DAS FREGUESIAS DE MESSEGÃES, VALADARES E SÁ	CENTRO SOCIAL CULTURAL DAS FREGUESIAS DE MESSEGÃES, VALADARES E SÁ	Associação de Solidariedade Social	Pessoas Idosas	4	Monção	UF de Messegães, Valadares e Sá	40	30
CENTRO SOCIAL E CULTURAL DE CARREÇO	CENTRO SOCIAL E CULTURAL DE CARREÇO	Associação de Solidariedade Social	Crianças e jovens Pessoas Idosas Família e Comunidade em Geral	6	Viana do Castelo	Carreço	50	30
CENTRO SOCIAL E CULTURAL DE VILA PRAIA DE ÂNCORA	CENTRO SOCIAL E CULTURAL VILA PRAIA DE ÂNCORA	Associação de Solidariedade Social	Pessoas Idosas	3	Caminha	Vila Praia de Âncora	30	35
CENTRO SOCIAL E PAROQUIAL CASTELO DO NEIVA	CENTRO SOCIAL E PAROQUIAL CASTELO DO NEIVA	Centro Social Paroquial	Crianças e jovens	2	Viana do Castelo	Castelo do Neiva	50	36
CENTRO SOCIAL E PAROQUIAL DA MEADELA	CENTRO SOCIAL E PAROQUIAL DA MEADELA	Centro Social Paroquial	Pessoas Idosas	2	Viana do Castelo	UF de Viana do Castelo (Santa Maria Maior e Monserrate) e Meadela	40	9
CENTRO SOCIAL E PAROQUIAL DE CAMPOS	CENTRO SOCIAL E PAROQUIAL DE CAMPOS	Centro Social Paroquial	Crianças e Jovens em Situação de Perigo Pessoas Idosas	4	Vila Nova de Cerveira	UF de Campos e Vila Meã	35	27

Serviço de Apoio Domiciliário (Idosos)								
Nome do Equipamento	Entidade proprietária	Natureza Jurídica	Grupo-alvo	Respostas Sociais (n.º)	Concelho	Freguesia	Capacidade	Utentes
CENTRO SOCIAL E PAROQUIAL DE PERRE	CENTRO SOCIAL E PAROQUIAL DE PERRE	Centro Social Paroquial	Crianças e jovens Pessoas Idosas	4	Viana do Castelo	Perre	30	62
CENTRO SOCIAL E PAROQUIAL DE SÃO SEBASTIÃO DE CHAFÉ	CENTRO SOCIAL PAROQUIAL DE SÃO SEBASTIÃO CHAFÉ	Centro Social Paroquial	Crianças e jovens Pessoas Idosas	4	Viana do Castelo	Chafé	25	13
CENTRO SOCIAL E PAROQUIAL DE SÃO TOMÉ DA CORRELHÃ	CENTRO SOCIAL PAROQUIAL DA CORRELHÃ	Centro Social Paroquial	Pessoas Idosas	2	Ponte de Lima	Correlhã	30	20
CENTRO SOCIAL E PAROQUIAL DE VILA FRANCA	CENTRO SOCIAL E PAROQUIAL VILA FRANCA	Centro Social Paroquial	Crianças e Jovens Pessoas Idosas	4	Viana do Castelo	Vila Franca	45	32
CENTRO SOCIAL E PAROQUIAL DO VALE	CENTRO SOCIAL E PAROQUIAL DO VALE	Centro Social Paroquial	Pessoas Idosas	2	Arcos de Valdevez	Vale	35	28
CENTRO SOCIAL E PAROQUIAL MOLEDO	CENTRO SOCIAL E PAROQUIAL MOLEDO	Centro Social Paroquial	Crianças e jovens Pessoas Idosas	3	Caminha	UF de Moledo e Cristelo	30	24
CENTRO SOCIAL E PAROQUIAL NOSSA SENHORA DA ENCARNAÇÃO - VILARELHO	CENTRO SOCIAL E PAROQUIAL NOSSA SENHORA DA ENCARNAÇÃO - VILARELHO	Centro Social Paroquial	Pessoas Idosas	2	Caminha	UF de Caminha (Matriz) e Vilarelho	55	39
CENTRO SOCIAL E PAROQUIAL SOAJO	CENTRO SOCIAL E PAROQUIAL SOAJO	Centro Social Paroquial	Pessoas Idosas	1	Arcos de Valdevez	Soajo	35	17

Serviço de Apoio Domiciliário (Idosos)								
Nome do Equipamento	Entidade proprietária	Natureza Jurídica	Grupo-alvo	Respostas Sociais (n.º)	Concelho	Freguesia	Capacidade	Utentes
CENTRO SOCIAL E PAROQUIAL VILA DE PUNHE	CENTRO SOCIAL PAROQUIAL DE VILA DE PUNHE	Centro Social Paroquial	Crianças e jovens Pessoas Idosas	4	Viana do Castelo	Vila de Punhe	27	20
CENTRO SOCIAL PAROQUIAL DE AFIFE	CENTRO SOCIAL PAROQUIAL AFIFE	Centro Social Paroquial	Pessoas Idosas	2	Viana do Castelo	Afife	20	27
CENTRO SOCIAL PAROQUIAL DE AREOSA	CENTRO SOCIAL PAROQUIAL DE AREOSA	Centro Social Paroquial	Crianças e jovens Pessoas Idosas	2	Viana do Castelo	Areosa	40	45
CENTRO SOCIAL PAROQUIAL DE S. MARTINHO DA GANDRA	CENTRO SOCIAL PAROQUIAL SÃO MARTINHO DA GANDRA	Centro Social Paroquial	Pessoas Idosas	3	Ponte de Lima	Gandra	30	20
CENTRO SOCIAL PAROQUIAL DE VILA NOVA DE ANHA	CENTRO SOCIAL PAROQUIAL DE VILA NOVA DE ANHA	Centro Social Paroquial	Crianças e jovens Pessoas Idosas	4	Viana do Castelo	Anha	50	39
CENTRO SOCIAL PAROQUIAL DEÃO	CENTRO SOCIAL PAROQUIAL DEÃO	Centro Social Paroquial	Crianças e jovens Pessoas Idosas Família e Comunidade em Geral	4	Viana do Castelo	UF de Geraz do Lima (Santa Maria, Santa Leocádia e Moreira) e Deão	40	31
CENTRO SOCIAL PAROQUIAL GONDARÉM	CENTRO SOCIAL E PAROQUIAL DE GONDARÉM	Centro Social Paroquial	Pessoas Idosas	1	Vila Nova de Cerveira	Gondarém	30	19
CENTRO SOCIAL PAROQUIAL SÃO ROMÃO DO NEIVA	CENTRO SOCIAL PAROQUIAL DE SÃO ROMÃO DO NEIVA	Centro Social Paroquial	Crianças e jovens Pessoas Idosas Pessoas em Situação de Dependência	5	Viana do Castelo	São Romão de Neiva	24	49

Serviço de Apoio Domiciliário (Idosos)								
Nome do Equipamento	Entidade proprietária	Natureza Jurídica	Grupo-alvo	Respostas Sociais (n.º)	Concelho	Freguesia	Capacidade	Utentes
CPS DA FACHA	CENTRO SOCIAL E PAROQUIAL DA FACHA	Centro Social Paroquial	Crianças e jovens Pessoas Idosas	3	Ponte de Lima	Facha	30	30
CRUZ VERMELHA PORTUGUESA - CENTRO HUMANITÁRIO DE VALENÇA	CRUZ VERMELHA PORTUGUESA	Cruz Vermelha Portuguesa	Crianças e jovens Pessoas Idosas	3	Valença	UF de Valença, Cristelo Covo e Arão	60	40
CRUZ VERMELHA PORTUGUESA - DELEGAÇÃO DE ARCOS DE VALDEVEZ	CRUZ VERMELHA PORTUGUESA	Cruz Vermelha Portuguesa	Pessoas Idosas	1	Arcos de Valdevez	UF de Arcos de Valdevez (Salvador), Vila Fonche e Parada	56	33
EQUIP SOC DO CENTRO PAROQUIAL E SOCIAL DE SANTA MARIA DE GRADE	CENTRO PAROQUIAL E SOCIAL DE SANTA MARIA DE GRADE	Centro Social Paroquial	Pessoas Idosas	3	Arcos de Valdevez	CENTRO PAROQUIAL E SOCIAL DE SANTA MARIA DE GRADE	59	24
EQUIP. SOC. DO CENTRO SOCIAL PAROQUIAL NOSSA SENHORA DE FATIMA	CENTRO SOCIAL E PAROQUIAL NOSSA SENHORA DE FÁTIMA	Centro Social Paroquial	Pessoas Idosas Família e Comunidade em Geral	5	Viana do Castelo	UF de Viana do Castelo (Santa Maria Maior e Monserrate) e Meadela	55	46
ESPAÇO SÉNIOR DE GONDARÉM	ASSOCIAÇÃO DE DESENVOLVIMENTO SOCIAL E LOCAL DE VILA NOVA DE CERVEIRA	Associação de Solidariedade Social	Pessoas Idosas	2	Vila Nova de Cerveira	Gondarém	35	30

Serviço de Apoio Domiciliário (Idosos)								
Nome do Equipamento	Entidade proprietária	Natureza Jurídica	Grupo-alvo	Respostas Sociais (n.º)	Concelho	Freguesia	Capacidade	Utentes
HOSPITAL DA MISERICORDIA	SANTA CASA MISERICÓRDIA DE PONTE DA BARCA	Irmandade da Misericórdia / SCM	Pessoas Idosas Pessoas em Situação de Dependência	4	Ponte da Barca	UF de Ponte da Barca, Vila Nova de Muía e Paço Vedro de Magalhães	128	31
LAR DE BICO - CENTRO PAROQUIAL E SOCIAL DE S. JOÃO BAPTISTA DE BICO	CENTRO PAROQUIAL E SOCIAL DE S. JOÃO BAPTISTA DE BICO	Centro Social Paroquial	Pessoas Idosas	4	Paredes de Coura	UF de Bico e Cristelo	61	30
LAR DE IDOSOS SANTA CASA MISERICÓRDIA VALENÇA	SANTA CASA DA MISERICÓRDIA DE VALENÇA	Irmandade da Misericórdia / SCM	Pessoas Idosas	2	Valença	UF de Valença, Cristelo Covo e Arão	30	35
LAR DE S.TIAGO - SANTA CASA DA MISERICÓRDIA DE VIANA DO CASTELO	SANTA CASA DA MISERICÓRDIA DE VIANA DO CASTELO	Irmandade da Misericórdia / SCM	Pessoas Idosas	2	Viana do Castelo	UF de Viana do Castelo (Santa Maria Maior e Monserrate) e Meadela	54	31
LAR SÃO JOSÉ	POSTO DE ASSISTÊNCIA SOCIAL DE ALVARÃES	Associação de Solidariedade Social	Pessoas Idosas	3	Viana do Castelo	Alvarães	40	28
MIMINHO AOS AVÓS	FILIGRANA - SERVIÇO SOCIAL, LDA	Entidade Lucrativa	Pessoas Idosas	1	Viana do Castelo	UF de Viana do Castelo (Santa Maria Maior e Monserrate) e Meadela	40	0
PAGINAS DA VIDA, LDA	Paginas da Vida, Lda	Entidade Lucrativa	Pessoas Idosas	1	Viana do Castelo	UF de Viana do Castelo (Santa Maria Maior e Monserrate) e Meadela		8
PERFEITA ÂNCORA - UNIPESSOAL LDª	PERFEITANCORA, UNIPESSOAL LDª	Entidade Privada Lucrativa	Pessoas Idosas	1	Valença	UF de São Julião e Silva	62	40

Serviço de Apoio Domiciliário (Idosos)								
Nome do Equipamento	Entidade proprietária	Natureza Jurídica	Grupo-alvo	Respostas Sociais (n.º)	Concelho	Freguesia	Capacidade	Utentes
SAD - ORGANISMO UTILITÁRIO E SOCIAL DE APOIO MÚTUO	ORGANISMO UTILITÁRIO SOCIAL DE APOIO MÚTUO - OUSAM	Associação de Solidariedade Social	Pessoas Idosas	1	Paredes de Coura	Romarigães	35	20
SANTA CASA DA MISERICÓRDIA DE PAREDES DE COURA LAR NOSSA SENHORA DA CONCEIÇÃO	SANTA CASA DA MISERICÓRDIA DE PAREDES DE COURA	Irmandade da Misericórdia / SCM	Pessoas Idosas	2	Paredes de Coura	UF de Paredes de Coura e Resende	30	39
SANTA CASA DA MISERICÓRDIA MELGAÇO	SANTA CASA DA MISERICÓRDIA DE MELGAÇO	Irmandade da Misericórdia / SCM	Pessoas Idosas Família e Comunidade em Geral	4	Melgaço	UF de Vila e Roussas	40	33
SANTA CASA MISERICÓRDIA MONÇÃO	SANTA CASA DA MISERICÓRDIA DE MONÇÃO	Irmandade da Misericórdia / SCM	Crianças e jovens Pessoas Idosas Família e Comunidade em Geral	3	Monção	UF de Mazedo e Cortes	50	0
SAUDE EM SUA CASA	EDIR SOUSA, LDA	Entidade Privada Lucrativa	Pessoas Idosas	1	Arcos de Valdevez	UF de Arcos de Valdevez (Salvador), Vila Fonche e Parada	25	10
VILAGERAÇÕES - CENTRO SOCIAL INTEGRADO	SANTA CASA DA MISERICÓRDIA DE ARCOS DE VALDEVEZ	Irmandade da Misericórdia / SCM	Pessoas Idosas	2	Arcos de Valdevez	UF de Arcos de Valdevez (Salvador), Vila Fonche e Parada	60	

Centros de Dia

Centros de Dia								
Nome do Equipamento	Entidade proprietária	Natureza Jurídica	Grupo-alvo	Respostas Sociais (n.º)	Concelho	Freguesia	Capacidade	Utentes
CENTRO PAROQUIAL E SOCIAL DE CHAVIÃES	CENTRO PAROQUIAL E SOCIAL DE CHAVIÃES	Centro Social Paroquial	Crianças e Jovens em Situação de Perigo Pessoas Idosas	4	Melgaço	UF de Chaviães e Paços	25	16
CENTRO SOCIAL PAROQUIAL DE VILA NOVA DE ANHA	CENTRO SOCIAL PAROQUIAL DE VILA NOVA DE ANHA	Centro Social Paroquial	Crianças e jovens Pessoas Idosas	4	Viana do Castelo	Anha	50	24
ALTI CEPÕES	ALTI CEPÕES	Associação de Solidariedade Social	Pessoas Idosas	2	Ponte de Lima	Bárrio e Cepões	30	27
ASSOCIAÇÃO SOCIAL E CULTURAL DE SÃO COSME E DAMIÃO DE PODAME	ASSOCIAÇÃO SOCIAL E CULTURAL DE SÃO COSME E DAMIÃO DE PODAME	Associação de Solidariedade Social	Pessoas Idosas	3	Monção	Podame	16	7
ASSOCIAÇÃO SOCIAL E CULTURAL DONA PATERNA	ASSOCIAÇÃO SOCIAL E CULTURAL DONA PATERNA	Associação	Pessoas Idosas	2	Melgaço	Paderne	30	5
ASSOCIAÇÃO SOCIAL E RECREATIVA DOS APOSENTADOS E REFORMADOS DO CONCELHO DE VALENÇA	ASSOCIAÇÃO SOCIAL E RECREATIVA DOS REFORMADOS E APOSENTADOS DE VALENÇA	Associação de Solidariedade Social	Pessoas Idosas	2	Valença	UF de Valença, Cristelo Covo e Arão	35	35
CASA DA CARIDADE DE N.º SR.ª DA	CASA DA CARIDADE DE NOSSA	Fundação de Solidariedade Social	Pessoas Idosas	3	Ponte de Lima	Refóios do Lima	20	0

Centros de Dia								
Nome do Equipamento	Entidade proprietária	Natureza Jurídica	Grupo-alvo	Respostas Sociais (n.º)	Concelho	Freguesia	Capacidade	Utentes
CONCEIÇÃO - CENTRO COMUNITÁRIO DE REFÓIOS	SENHORA DA CONCEIÇÃO							
CASA DO POVO DE S. JULIÃO DE FREIXO	CASA POVO S. JULIÃO FREIXO	Casa do Povo (Desp.13799/99 e Desp.17747/99)	Crianças e jovens Pessoas Idosas	4	Ponte de Lima	Ardegão, Freixo e Mato	30	0
CENTRO DE DIA DA ASSOCIAÇÃO CASTRO SOLIDÁRIO	ASSOCIAÇÃO CASTRO SOLIDÁRIO	Associação de Solidariedade Social	Pessoas Idosas	2	Melgaço	UF de Castro Laboreiro e Lamas de Mouro	25	15
CENTRO DE DIA DA ASSOCIAÇÃO DOS REFORMADOS E PENSIONISTAS DO DISTRITO DE VIANA DO CASTELO	ASSOCIAÇÃO DOS REFORMADOS E PENSIONISTAS DO DISTRITO DE VIANA DO CASTELO	Associação de Solidariedade Social	Pessoas Idosas	3	Viana do Castelo	UF de Viana do Castelo (Santa Maria Maior e Monserrate) e Meadela	50	26
CENTRO DE DIA DE CUIDE DE VILA VERDE - DRº ANTÓNIO CARNEIRO	ASSOCIAÇÃO SOCIAL E CULTURAL AMIGOS DE PONTE DA BARCA	Associação de Solidariedade Social	Pessoas Idosas	2	Ponte da Barca	Cuide de Vila Verde	30	30
CENTRO INTERPAROQUIAL E SOCIAL DE MOSELOS, PADORNELO E PARADA - PÓLO DE PADORNELO	CENTRO INTERPAROQUIAL E SOCIAL DE MOSELOS, PADORNELO E PARADA	Centro Social Paroquial	Pessoas Idosas	2	Paredes de Coura	Padornelo	20	15

Centros de Dia								
Nome do Equipamento	Entidade proprietária	Natureza Jurídica	Grupo-alvo	Respostas Sociais (n.º)	Concelho	Freguesia	Capacidade	Utentes
CENTRO PAROQUIAL DE PROMOÇÃO SOCIAL E CULTURAL REBOREDA	CENTRO PAROQUIAL DE PROMOÇÃO SOCIAL E CULTURAL REBOREDA	Centro Social Paroquial	Pessoas Idosas	3	Vila Nova de Cerveira	UF de Reboreda e Nogueira	30	8
CENTRO PAROQUIAL E SOCIAL DE BARBEITA - SEDE	CENTRO PAROQUIAL SOCIAL DE BARBEITA	Centro Social Paroquial	Pessoas Idosas	3	Monção	Barbeita	20	6
CENTRO PAROQUIAL E SOCIAL DE BARROSELAS	CENTRO PAROQUIAL E SOCIAL DE BARROSELAS	Centro Social Paroquial	Pessoas Idosas	3	Viana do Castelo	UF de Barrocelas e Carvoeiro	30	19
CENTRO PAROQUIAL E SOCIAL DE COVAS	CENTRO PAROQUIAL E SOCIAL DE COVAS	Outra	Pessoas Idosas	2	Vila Nova de Cerveira	Covas	20	7
CENTRO PAROQUIAL E SOCIAL DE FORNELOS	CENTRO PAROQUIAL E SOCIAL DE FORNELOS	Centro Social Paroquial	Crianças e jovens Pessoas Idosas	4	Ponte de Lima	Fornelos e Queijada	15	8
CENTRO PAROQUIAL E SOCIAL DE GUILHADESES	CENTRO PAROQUIAL E SOCIAL GUILHADESES	Centro Social Paroquial	Crianças e jovens Pessoas Idosas	6	Arcos de Valdevez	UF de Guilhadeses e Santar	15	8
CENTRO PAROQUIAL E SOCIAL DE RIO FRIO	CENTRO PAROQUIAL E SOCIAL DE RIO FRIO	Centro Social Paroquial	Pessoas Idosas	3	Arcos de Valdevez	Rio Frio	20	8
CENTRO PAROQUIAL E	CENTRO PAROQUIAL E	Centro Social Paroquial	Pessoas Idosas	3	Paredes de Coura	Coura	30	16

Centros de Dia								
Nome do Equipamento	Entidade proprietária	Natureza Jurídica	Grupo-alvo	Respostas Sociais (n.º)	Concelho	Freguesia	Capacidade	Utentes
SOCIAL DE SÃO MARTINHO DE COURA	SOCIAL SÃO MARTINHO DE COURA							
CENTRO PAROQUIAL E SOCIAL DE SUBPORTELA	CENTRO PAROQUIAL E SOCIAL DE SUBPORTELA	Centro Social Paroquial	Pessoas Idosas	2	Viana do Castelo	UF de Subportela, Deocriste e Portela Susã	30	25
CENTRO PAROQUIAL E SOCIAL LAVRADAS	CENTRO PAROQUIAL E SOCIAL LAVRADAS	Centro Social Paroquial	Pessoas Idosas	2	Ponte da Barca	Lavradas	40	30
Centro Paroquial e Social Riba Lima	CENTRO PAROQUIAL E SOCIAL DE LANHESES	Associação de Solidariedade Social	Crianças e jovens Pessoas Idosas	4	Viana do Castelo	Lanheses	30	21
CENTRO PAROQUIAL E SOCIAL S.TA MARIA BEIRAL DO LIMA	CENTRO PAROQUIAL SOCIAL SANTA MARIA BEIRAL DO LIMA	Centro Social Paroquial	Pessoas Idosas	2	Ponte de Lima	Beiral do Lima	30	12
CENTRO PAROQUIAL SOCIAL DE S. JORGE	CENTRO PAROQUIAL SOCIAL DE S. JORGE	Centro Social Paroquial	Pessoas Idosas	2	Arcos de Valdevez	UF de São Jorge e Ermelo	15	15
CENTRO PAROQUIAL SOCIAL PADRE AGOSTINHO CALDAS AFONSO	CENTRO PAROQUIAL E SOCIAL PADRE AGOSTINHO CALDAS AFONSO	Centro Social Paroquial	Pessoas Idosas	2	Monção	Pias	25	18
CENTRO PAROQUIAL SOCIAL	CENTRO PAROQUIAL E	Centro Social Paroquial	Pessoas Idosas	2	Caminha	Riba de Âncora	25	17

Centros de Dia								
Nome do Equipamento	Entidade proprietária	Natureza Jurídica	Grupo-alvo	Respostas Sociais (n.º)	Concelho	Freguesia	Capacidade	Utentes
S.TA MARIA RIBA DE ÂNCORA	SOCIAL S.TA MARIA RIBA DE ÂNCORA							
CENTRO SOCIAL DE ENTRE AMBOS-OS-RIOS	CENTRO SOCIAL DE ENTRE AMBOS-OS-RIOS	Associação de Solidariedade Social	Pessoas Idosas	3	Ponte da Barca	UF de Entre Ambos-os-Rios, Ermida e Germil	37	14
CENTRO SOCIAL E CULTURAL DA PARÓQUIA DE CARDIELOS	FÁBRICA DA IGREJA PAROQUIAL DE CARDIELOS	Institutos de Organizações Religiosas	Pessoas Idosas	3	Viana do Castelo	UF de Cardielos e Serreleis	30	15
CENTRO SOCIAL E CULTURAL DAS FREGUESIAS DE MESSEGÃES, VALADARES E SÁ	CENTRO SOCIAL CULTURAL DAS FREGUESIAS DE MESSEGÃES, VALADARES E SÁ	Associação de Solidariedade Social	Pessoas Idosas	4	Monção	UF de Messegães, Valadares e Sá	20	15
CENTRO SOCIAL E CULTURAL DE CARREÇO	CENTRO SOCIAL E CULTURAL DE CARREÇO	Associação de Solidariedade Social	Crianças e jovens Pessoas Idosas Família e Comunidade em Geral	6	Viana do Castelo	Carreço	40	26
CENTRO SOCIAL E CULTURAL DE VILA PRAIA DE ÂNCORA	CENTRO SOCIAL E CULTURAL VILA PRAIA DE ÂNCORA	Associação de Solidariedade Social	Pessoas Idosas	3	Caminha	Vila Praia de Âncora	30	13
CENTRO SOCIAL E PAROQUIAL DA MEADELA	CENTRO SOCIAL E PAROQUIAL DA MEADELA	Centro Social Paroquial	Pessoas Idosas	2	Viana do Castelo	UF de Viana do Castelo (Santa Maria Maior e Monserrate) e Meadela	20	16
CENTRO SOCIAL E PAROQUIAL DE SÃO SEBASTIÃO DE CHAFÉ	CENTRO SOCIAL PAROQUIAL DE SÃO SEBASTIÃO CHAFÉ	Centro Social Paroquial	Crianças e jovens Pessoas Idosas	4	Viana do Castelo	Chafé	30	12

Centros de Dia								
Nome do Equipamento	Entidade proprietária	Natureza Jurídica	Grupo-alvo	Respostas Sociais (n.º)	Concelho	Freguesia	Capacidade	Utentes
CENTRO SOCIAL E PAROQUIAL DE VILA FRANCA	CENTRO SOCIAL E PAROQUIAL VILA FRANCA	Centro Social Paroquial	Crianças e Jovens Pessoas Idosas	4	Viana do Castelo	Vila Franca	20	5
CENTRO SOCIAL E PAROQUIAL DO VALE	CENTRO SOCIAL E PAROQUIAL DO VALE	Centro Social Paroquial	Pessoas Idosas	2	Arcos de Valdevez	Vale	25	11
CENTRO SOCIAL E PAROQUIAL MOLEDO	CENTRO SOCIAL E PAROQUIAL MOLEDO	Centro Social Paroquial	Crianças e jovens Pessoas Idosas	3	Caminha	UF de Moledo e Cristelo	30	30
CENTRO SOCIAL E PAROQUIAL NOSSA SENHORA DA ENCARNAÇÃO - VILARELHO	CENTRO SOCIAL E PAROQUIAL NOSSA SENHORA DA ENCARNAÇÃO VILARELHO	Centro Social Paroquial	Pessoas Idosas	2	Caminha	UF de Caminha (Matriz) e Vilarelho	40	21
CENTRO SOCIAL PAROQUIAL DE AFIFE	CENTRO SOCIAL PAROQUIAL AFIFE	Centro Social Paroquial	Pessoas Idosas	2	Viana do Castelo	Afife	40	25
CENTRO SOCIAL PAROQUIAL DE S. MARTINHO DA GANDRA	CENTRO SOCIAL PAROQUIAL SÃO MARTINHO DA GANDRA	Centro Social Paroquial	Pessoas Idosas	3	Ponte de Lima	Gandra	40	10
CENTRO SOCIAL PAROQUIAL DEÃO	CENTRO SOCIAL PAROQUIAL DEÃO	Centro Social Paroquial	Crianças e jovens Pessoas Idosas Família e Comunidade em Geral	4	Viana do Castelo	UF de Geraz do Lima (Santa Maria, Santa Leocádia e Moreira) e Deão	30	22
CPS DA FACHA	CENTRO SOCIAL E PAROQUIAL DA FACHA	Centro Social Paroquial	Crianças e jovens Pessoas Idosas	3	Ponte de Lima	Facha	20	20

Centros de Dia								
Nome do Equipamento	Entidade proprietária	Natureza Jurídica	Grupo-alvo	Respostas Sociais (n.º)	Concelho	Freguesia	Capacidade	Utentes
EQUIP SOC DO CENTRO PAROQUIAL E SOCIAL DE SANTA MARIA DE GRADE	CENTRO PAROQUIAL E SOCIAL DE SANTA MARIA DE GRADE	Centro Social Paroquial	Pessoas Idosas	3	Arcos de Valdevez	CENTRO PAROQUIAL E SOCIAL DE SANTA MARIA DE GRADE	30	8
EQUIP. SOC. DA CASA DO POVO VITORINO DOS PIÃES	CASA DO POVO VITORINO DOS PIÃES	Casa do Povo (Desp.13799/99 e Desp.17747/99)	Crianças e jovens	2	Ponte de Lima	Navió e Vitorino dos Piães	35	30
EQUIP. SOC. DO CENTRO SOCIAL PAROQUIAL NOSSA SENHORA DE FATIMA	CENTRO SOCIAL E PAROQUIAL NOSSA SENHORA DE FÁTIMA	Centro Social Paroquial	Pessoas Idosas Família e Comunidade em Geral	5	Viana do Castelo	UF de Viana do Castelo (Santa Maria Maior e Monserrate) e Meadela	40	35
ESPAÇO SÉNIOR DE GONDARÉM	ASSOCIAÇÃO DE DESENVOLVIMENTO SOCIAL E LOCAL DE VILA NOVA DE CERVEIRA	Associação de Solidariedade Social	Pessoas Idosas	2	Vila Nova de Cerveira	Gondarém	25	16
LAR DE BICO - CENTRO PAROQUIAL E SOCIAL DE S. JOÃO BAPTISTA DE BICO	CENTRO PAROQUIAL E SOCIAL DE S. JOÃO BAPTISTA DE BICO	Centro Social Paroquial	Pessoas Idosas	4	Paredes de Coura	UF de Bico e Cristelo	25	7
LAR SÃO JOSÉ	POSTO DE ASSISTÊNCIA SOCIAL DE ALVARÃES	Associação de Solidariedade Social	Pessoas Idosas	3	Viana do Castelo	Alvarães	30	10

Centros de Dia								
Nome do Equipamento	Entidade proprietária	Natureza Jurídica	Grupo-alvo	Respostas Sociais (n.º)	Concelho	Freguesia	Capacidade	Utentes
SANTA CASA DA MISERICÓRDIA DE PONTE DE LIMA - CENTRO COMUNITÁRIO DE ARCOZELO	SANTA CASA DA MISERICÓRDIA DE PONTE DE LIMA	Irmandade da Misericórdia / SCM	Crianças e jovens Pessoas Idosas Pessoas em Situação de Dependência	4	Ponte de Lima	Arcozele	30	0
SANTA CASA DA MISERICÓRDIA MELGAÇO	SANTA CASA DA MISERICÓRDIA DE MELGAÇO	Irmandade da Misericórdia / SCM	Pessoas Idosas Família e Comunidade em Geral	4	Melgaço	UF de Vila e Roussas	10	9

Estrutura Residencial para Pessoas Idosas (Lar de Idosos e Residência)

Estrutura Residencial para Pessoas Idosas (Lar de Idosos e Residência)								
Nome do Equipamento	Entidade proprietária	Natureza Jurídica	Grupo-alvo	Respostas Sociais (n.º)	Concelho	Freguesia	Capacidade	Utentes
CENTRO SOCIAL PAROQUIAL DE VILA NOVA DE ANHA	CENTRO SOCIAL PAROQUIAL DE VILA NOVA DE ANHA	Centro Social Paroquial	Crianças e jovens Pessoas Idosas	4	Viana do Castelo	Anha	16	14
ASSOCIAÇÃO SOCIAL E CULTURAL DE SÃO COSME E DAMIÃO DE PODAME	ASSOCIAÇÃO SOCIAL E CULTURAL DE SÃO COSME E DAMIÃO DE PODAME	Associação de Solidariedade Social	Pessoas Idosas	3	Monção	Podame	13	13

Estrutura Residencial para Pessoas Idosas (Lar de Idosos e Residência)

Nome do Equipamento	Entidade proprietária	Natureza Jurídica	Grupo-alvo	Respostas Sociais (n.º)	Concelho	Freguesia	Capacidade	Utentes
ASSOCIAÇÃO SOCIAL E CULTURAL DONA PATERNA	ASSOCIAÇÃO SOCIAL E CULTURAL DONA PATERNA	Associação	Pessoas Idosas	2	Melgaço	Paderne	15	15
CASA DA CARIDADE DE N.ª SR.ª DA CONCEIÇÃO - CENTRO COMUNITÁRIO DE REFÓIOS	CASA DA CARIDADE DE NOSSA SENHORA DA CONCEIÇÃO	Fundação de Solidariedade Social	Pessoas Idosas	3	Ponte de Lima	Refóios do Lima	29	28
CASA DA CARIDADE DE NOSSA SENHORA CONCEIÇÃO	CASA DA CARIDADE DE NOSSA SENHORA DA CONCEIÇÃO	Fundação de Solidariedade Social	Pessoas Idosas	2	Ponte de Lima	Arca e Ponte de Lima	66	57
CASA DO POVO DE S. JULIÃO DE FREIXO	CASA POVO S. JULIÃO FREIXO	Casa do Povo(Desp.13799/99 e Desp.17747/99)	Crianças e jovens Pessoas Idosas	4	Ponte de Lima	Ardegão, Freixo e Mato	47	47
CASA SACERDOTAL DA DIOCESE DE VIANA DO CASTELO	CASA SACERDOTAL DA DIOCESE DE VIANA DO CASTELO	Outra	Pessoas Idosas	1	Viana do Castelo	Darque	24	23
CENTRO INTERPAROQUIAL E SOCIAL DE MOSELOS, PADORNELO E PARADA - PÓLO DE DE MOSELOS	CENTRO INTERPAROQUIAL E SOCIAL DE MOSELOS, PADORNELO E PARADA	Centro Social Paroquial	Crianças e jovens Pessoas Idosas	3	Paredes de Coura	Mozelos	19	19
CENTRO PAROQUIAL DE PROMOÇÃO SOCIAL	CENTRO PAROQUIAL DE PROMOÇÃO SOCIAL	Centro Social Paroquial	Pessoas Idosas Pessoas em	4	Viana do Castelo	Darque	44	40

Estrutura Residencial para Pessoas Idosas (Lar de Idosos e Residência)

Nome do Equipamento	Entidade proprietária	Natureza Jurídica	Grupo-alvo	Respostas Sociais (n.º)	Concelho	Freguesia	Capacidade	Utentes
E CULTURAL DE DARQUE	E CULTURAL DE DARQUE		Situação de Dependência					
CENTRO PAROQUIAL DE PROMOÇÃO SOCIAL E CULTURAL REBOREDA	CENTRO PAROQUIAL DE PROMOÇÃO SOCIAL E CULTURAL REBOREDA	Centro Social Paroquial	Pessoas Idosas	3	Vila Nova de Cerveira	UF de Reboreda e Nogueira	41	35
CENTRO PAROQUIAL E SOCIAL DE BARBEITA - SEDE	CENTRO PAROQUIAL SOCIAL DE BARBEITA	Centro Social Paroquial	Pessoas Idosas	3	Monção	Barbeita	56	56
CENTRO PAROQUIAL E SOCIAL DE BARROSELAS	CENTRO PAROQUIAL E SOCIAL DE BARROSELAS	Centro Social Paroquial	Pessoas Idosas	3	Viana do Castelo	UF de Barroselas e Carvoeiro	32	32
CENTRO PAROQUIAL E SOCIAL DE FORNELOS	CENTRO PAROQUIAL E SOCIAL DE FORNELOS	Centro Social Paroquial	Crianças e jovens Pessoas Idosas	4	Ponte de Lima	Fornelos e Queijada	11	11
CENTRO PAROQUIAL E SOCIAL DE GUILHADESES	CENTRO PAROQUIAL E SOCIAL GUILHADESES	Centro Social Paroquial	Crianças e jovens Pessoas Idosas	6	Arcos de Valdevez	UF de Guilhadeses e Santar	50	50
CENTRO PAROQUIAL E SOCIAL DE RIO FRIO	CENTRO PAROQUIAL E SOCIAL DE RIO FRIO	Centro Social Paroquial	Pessoas Idosas	3	Arcos de Valdevez	Rio Frio	43	42
CENTRO PAROQUIAL E	CENTRO PAROQUIAL E	Centro Social Paroquial	Pessoas Idosas	2	Ponte de Lima	Santa Cruz do Lima	17	17

Estrutura Residencial para Pessoas Idosas (Lar de Idosos e Residência)

Nome do Equipamento	Entidade proprietária	Natureza Jurídica	Grupo-alvo	Respostas Sociais (n.º)	Concelho	Freguesia	Capacidade	Utentes
SOCIAL DE SANTA CRUZ DO LIMA	SOCIAL DE SANTA CRUZ DO LIMA							
CENTRO PAROQUIAL E SOCIAL FONTÃO	CENTRO PAROQUIAL E SOCIAL DE FONTÃO	Centro Social Paroquial	Pessoas Idosas	2	Ponte de Lima	Fontão	19	19
CENTRO PAROQUIAL E SOCIAL RIBA LIMA	CENTRO PAROQUIAL E SOCIAL DE LANHESES	Associação de Solidariedade Social	Crianças e jovens Pessoas Idosas	4	Viana do Castelo	Lanheses	30	30
CENTRO PAROQUIAL SOCIAL DE S. JORGE	CENTRO PAROQUIAL SOCIAL DE S. JORGE	Centro Social Paroquial	Pessoas Idosas	2	Arcos de Valdevez	UF de São Jorge e Ermelo	52	35
CENTRO PAROQUIAL SOCIAL DE SÃO PEDRO DE MERUFE	CENTRO PAROQUIAL SOCIAL DE S. PEDRO DE MERUFE	Fundação de Solidariedade Social	Pessoas Idosas	2	Monção	Merufe	17	17
CENTRO SOCIAL DE ENTRE AMBOS-OS-RIOS	CENTRO SOCIAL DE ENTRE AMBOS-OS-RIOS	Associação de Solidariedade Social	Pessoas Idosas	3	Ponte da Barca	UF de Entre Ambos-os-Rios, Ermida e Germil	33	33
CENTRO SOCIAL E CULTURAL DA PARÓQUIA DE CARDIELOS	FÁBRICA DA IGREJA PAROQUIAL DE CARDIELOS	Institutos de Organizações Religiosas	Pessoas Idosas	3	Viana do Castelo	UF de Cardielos e Serreleis	21	21
CENTRO SOCIAL E CULTURAL DAS FREGUESIAS DE MESSEGÃES, VALADARES E SÁ	CENTRO SOCIAL CULTURAL DAS FREGUESIAS DE MESSEGÃES, VALADARES E SÁ	Associação de Solidariedade Social	Pessoas Idosas	4	Monção	UF de Messegães, Valadares e Sá	12	12

Estrutura Residencial para Pessoas Idosas (Lar de Idosos e Residência)

Nome do Equipamento	Entidade proprietária	Natureza Jurídica	Grupo-alvo	Respostas Sociais (n.º)	Concelho	Freguesia	Capacidade	Utentes
CENTRO SOCIAL E CULTURAL DE CARREÇO	CENTRO SOCIAL E CULTURAL DE CARREÇO	Associação de Solidariedade Social	Crianças e jovens Pessoas Idosas Família e Comunidade em Geral	6	Viana do Castelo	Carreço	21	21
CENTRO SOCIAL E CULTURAL DE VILA PRAIA DE ÂNCORA	CENTRO SOCIAL E CULTURAL VILA PRAIA DE ÂNCORA	Associação de Solidariedade Social	Pessoas Idosas	3	Caminha	Vila Praia de Âncora	20	20
CENTRO SOCIAL E PAROQUIAL DE SÃO SEBASTIÃO DE CHAFÉ	CENTRO SOCIAL PAROQUIAL DE SÃO SEBASTIÃO CHAFÉ	Centro Social Paroquial	Crianças e jovens Pessoas Idosas	4	Viana do Castelo	Chafé	26	26
CENTRO SOCIAL E PAROQUIAL DE SÃO TOMÉ DA CORRELHÃ	CENTRO SOCIAL PAROQUIAL DA CORRELHÃ	Centro Social Paroquial	Pessoas Idosas	2	Ponte de Lima	Correlhã	22	22
CENTRO SOCIAL E PAROQUIAL DE VILA FRANCA	CENTRO SOCIAL E PAROQUIAL VILA FRANCA	Centro Social Paroquial	Crianças e Jovens Pessoas Idosas	4	Viana do Castelo	Vila Franca	26	26
CENTRO SOCIAL PAROQUIAL DE S. MARTINHO DA GANDRA	CENTRO SOCIAL PAROQUIAL SÃO MARTINHO DA GANDRA	Centro Social Paroquial	Pessoas Idosas	3	Ponte de Lima	Gandra	35	32
CONGREGAÇÃO NOSSA SENHORA DA CARIDADE	CONGREGAÇÃO NOSSA SENHORA DA CARIDADE	Associação de Solidariedade Social	Pessoas Idosas	1	Viana do Castelo	UF de Viana do Castelo (Santa Maria Maior e Monserrate) e Meadela	150	150
CRUZ VERMELHA PORTUGUESA - CENTRO	CRUZ VERMELHA PORTUGUESA	Cruz Vermelha Portuguesa	Crianças e jovens Pessoas Idosas	3	Valença	UF de Valença, Cristelo Covo e Arão	75	74

Estrutura Residencial para Pessoas Idosas (Lar de Idosos e Residência)

Nome do Equipamento	Entidade proprietária	Natureza Jurídica	Grupo-alvo	Respostas Sociais (n.º)	Concelho	Freguesia	Capacidade	Utentes
HUMANITÁRIO DE VALENÇA								
EDEN - CASA DE REPOUSO	EDEN - CASA DE REPOUSO	Entidade Privada Lucrativa	Pessoas Idosas	1	Monção	UF de Monção e Troviscoso	20	20
EQUIP SOC DO CENTRO PAROQUIAL E SOCIAL DE SANTA MARIA DE GRADE	CENTRO PAROQUIAL E SOCIAL DE SANTA MARIA DE GRADE	Centro Social Paroquial	Pessoas Idosas	3	Arcos de Valdevez	UF de Grade e Carralcova	42	39
ERPI N.º SR.ª VALE - CENTRO SOCIAL E PAROQUIAL DO VALE	CENTRO SOCIAL E PAROQUIAL DO VALE	Centro Social Paroquial	Pessoas Idosas	1	Arcos de Valdevez	Vale	12	12
ESTRUTURA RESIDENCIAL PARA PESSOAS IDOSAS - CASA DE REPOUSO DA CONFRARIA DO BOM JESUS DOS MAREANTES	CASA DE REPOUSO DA CONFRARIA DO BOM JESUS DOS MAREANTES	Fundação de Solidariedade Social	Pessoas Idosas	1	Caminha	UF de Caminha (Matriz) e Vilarelho	63	56
ESTRUTURA RESIDENCIAL PARA PESSOAS IDOSAS E CRECHE DO CSP DEÃO	CENTRO SOCIAL PAROQUIAL DEÃO	Centro Social Paroquial	Pessoas Idosas	1	Viana do Castelo	UF de Geraz do Lima (Santa Maria, Santa Leocádia e Moreira) e Deão	30	31
HG RESIDENCES VIANA	HG RESIDENCES VIANA, LDA	Entidade Privada Lucrativa	Pessoas Idosas	1	Viana do Castelo	UF de Viana do Castelo (Santa Maria Maior e Monserrate) e Meadela	45	45

Estrutura Residencial para Pessoas Idosas (Lar de Idosos e Residência)

Nome do Equipamento	Entidade proprietária	Natureza Jurídica	Grupo-alvo	Respostas Sociais (n.º)	Concelho	Freguesia	Capacidade	Utentes
HOSPITAL DA MISERICORDIA	SANTA CASA MISERICÓRDIA DE PONTE DA BARCA	Irmandade da Misericórdia / SCM	Pessoas Idosas Pessoas em Situação de Dependência	4	Ponte da Barca	UF de Ponte da Barca, Vila Nova de Muía e Paço Vedro de Magalhães	10	10
IDADE D' OURO - RESIDENCIA PARA SENIORES ARCOS VALDEVEZ	DIAS & LOBATO, LDA	Entidade Privada Lucrativa	Pessoas Idosas	1	Arcos de Valdevez	Couto	40	40
IDADE D'OURO - RESIDÊNCIA PARA SENIORES MELGAÇO	DIAS & LOBATO, LDA	Entidade Privada Lucrativa	Pessoas Idosas	1	Melgaço	Paderne	40	40
LAR CANTINHO DOS AVÓS	SANTA CASA DA MISERICÓRDIA DE MELGAÇO	Irmandade da Misericórdia / SCM	Pessoas Idosas	1	Melgaço	UF de Vila e Roussas	31	30
Lar Casa de Magalhães	Casa do Povo de São Julião de Freixo	Centro Social Paroquial	Crianças e Jovens Pessoas Idosas	2	Ponte de Lima	Ardegão, Freixo e Mato		
LAR CONDES DA FOLGOSA DA SANTA CASA MISERICÓRDIA PONTE DA BARCA	SANTA CASA MISERICÓRDIA DE PONTE DA BARCA	Irmandade da Misericórdia / SCM	Pessoas Idosas	1	Ponte da Barca	UF de Ponte da Barca, Vila Nova de Muía e Paço Vedro de Magalhães	80	80
LAR D.ª MARIA TERESA SALGUEIRO	SANTA CASA DA MISERICÓRDIA DE MONÇÃO	Irmandade da Misericórdia / SCM	Pessoas Idosas Pessoas em Situação de Dependência	3	Monção	UF de Monção e Troviscoso	103	95
LAR DE BICO - CENTRO	CENTRO PAROQUIAL E	Centro Social Paroquial	Pessoas Idosas	4	Paredes de Coura	UF de Bico e Cristelo	30	30

Estrutura Residencial para Pessoas Idosas (Lar de Idosos e Residência)

Nome do Equipamento	Entidade proprietária	Natureza Jurídica	Grupo-alvo	Respostas Sociais (n.º)	Concelho	Freguesia	Capacidade	Utentes
PAROQUIAL E SOCIAL DE S. JOÃO BAPTISTA DE BICO	SOCIAL DE S. JOÃO BAPTISTA DE BICO							
LAR DE IDOSOS CENTRO DE BEM ESTAR SOCIAL SEIXAS	CENTRO DE BEM ESTAR SOCIAL SEIXAS	Associação de Solidariedade Social	Pessoas Idosas	1	Caminha	Seixas	58	58
LAR DE IDOSOS SANTA CASA MISERICÓRDIA VALENÇA	SANTA CASA DA MISERICÓRDIA DE VALENÇA	Irmandade da Misericórdia / SCM	Pessoas Idosas	2	Valença	UF de Valença, Cristelo Covo e Arão	75	58
LAR DE S. TIAGO - SANTA CASA DA MISERICÓRDIA DE VIANA DO CASTELO	SANTA CASA DA MISERICÓRDIA DE VIANA DO CASTELO	Irmandade da Misericórdia / SCM	Pessoas Idosas	2	Viana do Castelo	UF de Viana do Castelo (Santa Maria Maior e Monserrate) e Meadela	54	52
LAR MARIA LUÍSA, SANTA CASA MISERICÓRDIA VILA NOVA DE CERVEIRA	SANTA CASA DA MISERICÓRDIA DE V. N. CERVEIRA	Irmandade da Misericórdia / SCM	Pessoas Idosas	1	Vila Nova de Cerveira	UF de Vila Nova de Cerveira e Lovelhe	80	70
LAR SANTA MARIA DO LIMA	LAR SANTA MARIA DO LIMA, SOCIEDADE UNIPESSOAL LDA	Entidade Privada Lucrativa	Pessoas Idosas	1	Ponte de Lima	Arca e Ponte de Lima	60	56
LAR SANTA TERESA	LAR SANTA TERESA	Associação de Solidariedade Social	Crianças e jovens Crianças e Jovens em Situação de Perigo Pessoas Idosas	4	Viana do Castelo	UF de Viana do Castelo (Santa Maria Maior e Monserrate) e Meadela	15	15

Estrutura Residencial para Pessoas Idosas (Lar de Idosos e Residência)

Nome do Equipamento	Entidade proprietária	Natureza Jurídica	Grupo-alvo	Respostas Sociais (n.º)	Concelho	Freguesia	Capacidade	Utentes
LAR SÃO JOSÉ	POSTO DE ASSISTÊNCIA SOCIAL DE ALVARÃES	Associação de Solidariedade Social	Pessoas Idosas	3	Viana do Castelo	Alvarães	40	40
LAR SENHORA DA PIEDADE-SANTA CASA DA MISERICÓRDIA DE VIANA DO CASTELO	SANTA CASA DA MISERICÓRDIA DE VIANA DO CASTELO	Irmandade da Misericórdia / SCM	Pessoas Idosas	1	Viana do Castelo	UF de Viana do Castelo (Santa Maria Maior e Monserrate) e Meadela	40	40
LAR SOARES PEREIRA	SANTA CASA DA MISERICÓRDIA DE ARCOS DE VALDEVEZ	Irmandade da Misericórdia / SCM	Pessoas Idosas	1	Arcos de Valdevez	Prozelo	75	75
QUINTA DE SANTANA - RESIDÊNCIA SÉNIOR	PRECIOUS TERRACE, LDA	Entidade Privada Lucrativa	Pessoas Idosas	1	Viana do Castelo	UF de Barroelas e Carvoeiro	16	16
RESIDENCIA BELLA VIDA VIANA	GERIAVI 01V1, SA	Entidade Privada Lucrativa	Pessoas Idosas Pessoas em Situação de Dependência	2	Viana do Castelo	Areosa	60	48
RESIDÊNCIA CARINHO - APOIO À TERCEIRA IDADE	MARTA DANIELA PENA PEREIRA DA SILVA	Entidade Privada Lucrativa	Pessoas Idosas	1	Viana do Castelo	UF de Subportela, Deocriste e Portela Susã	12	10
RESIDÊNCIA GERIÁTRICA SÃO FRANCISCO DE ASSIS	JOÃO ANTÓNIO BRAGA REBELO VIEIRA	Entidade Privada Lucrativa	Pessoas Idosas	1	Monção	UF de Monção e Troviscoso	13	13

Estrutura Residencial para Pessoas Idosas (Lar de Idosos e Residência)

Nome do Equipamento	Entidade proprietária	Natureza Jurídica	Grupo-alvo	Respostas Sociais (n.º)	Concelho	Freguesia	Capacidade	Utentes
RESIDENCIA SENIOR	LAR SANTA MARIA DOS ANJOS UNIPessoal LDA	Entidade Privada Lucrativa	Pessoas Idosas	1	Ponte de Lima	Refóios do Lima	24	0
RESIDÊNCIA SÉNIOR - CASA DA CERCA	SAS - SERVIÇO DE APOIO SÉNIOR, LDA	Entidade Privada Lucrativa	Pessoas Idosas Pessoas em Situação de Dependência	2	Ponte da Barca	UF de Ponte da Barca, Vila Nova de Muía e Paço Vedro de Magalhães	34	33
SANTA CASA DA MISERICÓRDIA DE CAMINHA	SANTA CASA DA MISERICÓRDIA DE CAMINHA	Irmandade da Misericórdia / SCM	Pessoas Idosas Pessoas em Situação de Dependência	2	Caminha	Vila Praia de Âncora	35	32
SANTA CASA DA MISERICÓRDIA DE PAREDES DE COURA LAR NOSSA SENHORA DA CONCEIÇÃO	SANTA CASA DA MISERICÓRDIA DE PAREDES DE COURA	Irmandade da Misericórdia / SCM	Pessoas Idosas	2	Paredes de Coura	UF de Paredes de Coura e Resende	90	85
SANTA CASA DA MISERICÓRDIA DE PONTE DE LIMA - CENTRO COMUNITÁRIO DE ARCOZELO	SANTA CASA DA MISERICÓRDIA DE PONTE DE LIMA	Irmandade da Misericórdia / SCM	Crianças e jovens Pessoas Idosas Pessoas em Situação de Dependência	4	Ponte de Lima	Arcozele	45	45
SANTA CASA DA MISERICÓRDIA DE PONTE DE LIMA - SEDE E VILLA MORAES	SANTA CASA DA MISERICÓRDIA DE PONTE DE LIMA	Irmandade da Misericórdia / SCM	Crianças e jovens Pessoas Idosas Família e Comunidade em Geral	4	Ponte de Lima	Arca e Ponte de Lima	85	84

Estrutura Residencial para Pessoas Idosas (Lar de Idosos e Residência)

Nome do Equipamento	Entidade proprietária	Natureza Jurídica	Grupo-alvo	Respostas Sociais (n.º)	Concelho	Freguesia	Capacidade	Utentes
SANTA CASA DA MISERICÓRDIA MELGAÇO	SANTA CASA DA MISERICÓRDIA DE MELGAÇO	Irmandade da Misericórdia / SCM	Pessoas Idosas Família e Comunidade em Geral	4	Melgaço	UF de Vila e Roussas	55	55
VILAGERAÇÕES - CENTRO SOCIAL INTEGRADO	SANTA CASA DA MISERICÓRDIA DE ARCOS DE VALDEVEZ	Irmandade da Misericórdia / SCM	Pessoas Idosas	2	Arcos de Valdevez	UF de Arcos de Valdevez (Salvador), Vila Fonche e Parada	30	38

Centros de Convívio

Centros de Convívio

Nome do Equipamento	Entidade proprietária	Natureza Jurídica	Grupo-alvo	Respostas Sociais (n.º)	Concelho	Freguesia	Capacidade	Utentes
ASSOCIAÇÃO DE REFORMADOS DE DARQUE	ASSOCIAÇÃO DE REFORMADOS DE DARQUE	Organização Comunitária	Pessoas Idosas	1	Viana do Castelo	Darque		
ASSOCIAÇÃO DE REFORMADOS E PENSIONISTAS DE BARROSELAS	ASSOCIAÇÃO DE REFORMADOS E PENSIONISTAS DE BARROSELAS	Organização Comunitária	Pessoas Idosas	1	Viana do Castelo	UF de Barrocelas e Carvoeiro		
ASSOCIAÇÃO JUVENIL DE DEÃO	ASSOCIAÇÃO JUVENIL DE DEÃO	Organização Comunitária	Pessoas Idosas	2	Viana do Castelo	UF de Geraz do Lima (Santa Maria, Santa		

Centros de Convívio								
Nome do Equipamento	Entidade proprietária	Natureza Jurídica	Grupo-alvo	Respostas Sociais (n.º)	Concelho	Freguesia	Capacidade	Utentes
						Leocádia e Moreira) e Deão		
ASSOCIAÇÃO SOCIAL E RECREATIVA DOS APOSENTADOS E REFORMADOS DO CONCELHO DE VALENÇA	ASSOCIAÇÃO SOCIAL E RECREATIVA DOS REFORMADOS E APOSENTADOS DE VALENÇA	Associação de Solidariedade Social	Pessoas Idosas	2	Valença	UF de Valença, Cristelo Covo e Arão	30	20
CENTRO DE ATIVIDADES OCUPACIONAIS E LAR RESIDENCIAL DO CABEDELLO	APPACDM DE VIANA DO CASTELO - ASSOCIAÇÃO PORTUGUESA DE PAIS E AMIGOS DO CIDADÃO DEFICIENTE MENTAL	Associação de Solidariedade Social	Crianças e jovens Pessoas Adultas com Deficiência	3	Viana do Castelo	Darque	60	15
CENTRO DE CONVÍVIO - ORGANISMO UTILITÁRIO E SOCIAL DE APOIO MÚTUO	ORGANISMO UTILITÁRIO SOCIAL DE APOIO MÚTUO - OUSAM	Associação de Solidariedade Social	Pessoas Idosas	1	Paredes de Coura	Cunha	25	3
CENTRO DE CONVÍVIO DO CENTRO PAROQUIAL E SOCIAL DE	CENTRO PAROQUIAL E SOCIAL DE REBORDÕES SANTA MARIA	Centro Social Paroquial	Pessoas Idosas	2	Ponte de Lima	Rebordões (Santa Maria)	20	10

Centros de Convívio								
Nome do Equipamento	Entidade proprietária	Natureza Jurídica	Grupo-alvo	Respostas Sociais (n.º)	Concelho	Freguesia	Capacidade	Utentes
REBORDÕES SANTA MARIA								
CENTRO DE DIA DA ASSOCIAÇÃO DOS REFORMADOS E PENSIONISTAS DO DISTRITO DE VIANA DO CASTELO	ASSOCIAÇÃO DOS REFORMADOS E PENSIONISTAS DO DISTRITO DE VIANA DO CASTELO	Associação de Solidariedade Social	Pessoas Idosas	3	Viana do Castelo	UF de Viana do Castelo (Santa Maria Maior e Monserrate) e Meadela	40	19
CENTRO INTERPAROQUIAL E SOCIAL DE MOSELOS, PADORNELO E PARADA - PÓLO DE PARADA	CENTRO INTERPAROQUIAL E SOCIAL DE MOSELOS, PADORNELO E PARADA	Centro Social Paroquial	Pessoas Idosas	1	Paredes de Coura	Parada	25	7
CENTRO PAROQUIAL E SOCIAL DE CALHEIROS	CENTRO PAROQUIAL E SOCIAL DE CALHEIROS	Centro Social Paroquial	Pessoas Idosas	2	Ponte de Lima	Calheiros	20	15
CENTRO PAROQUIAL E SOCIAL DE SÃO MARTINHO DE COURA	CENTRO PAROQUIAL E SOCIAL SÃO MARTINHO DE COURA	Centro Social Paroquial	Pessoas Idosas	3	Paredes de Coura	Coura	20	9
CENTRO SOCIAL E CULTURAL DAS FREGUESIAS DE MESSEGÃES, VALADARES E SÁ	CENTRO SOCIAL CULTURAL DAS FREGUESIAS DE MESSEGÃES, VALADARES E SÁ	Associação de Solidariedade Social	Pessoas Idosas	4	Monção	UF de Messegães, Valadares e Sá	15	5

Centros de Convívio								
Nome do Equipamento	Entidade proprietária	Natureza Jurídica	Grupo-alvo	Respostas Sociais (n.º)	Concelho	Freguesia	Capacidade	Utentes
CENTRO SOCIAL E CULTURAL DE S. PEDRO DA TORRE	CENTRO SOCIAL E CULTURAL SÃO PEDRO DA TORRE	Associação de Solidariedade Social	Pessoas Idosas	1	Valença	São Pedro da Torre	30	30
CENTRO SOCIAL SANTA LEOCÁDIA DE GERAZ DO LIMA	CENTRO SOCIAL PAROQUIAL DE SANTA LEOCÁDIA DE GERAZ DO LIMA	Centro Social Paroquial	Pessoas Idosas	1	Ponte de Lima	UF de Geraz do Lima (Santa Maria, Santa Leocádia e Moreira) e Deão	30	15
CRECHE E JARDIM DE INFANCIA DA CASA DO POVO DE LANHELAS	CASA DO POVO DE LANHELAS	Casa do Povo (Desp.13799/99 e Desp.17747/99)	Crianças e jovens	2	Caminha	Lanhelas	30	19
EQUIP. SOC. DO CENTRO SOCIAL PAROQUIAL NOSSA SENHORA DE FATIMA	CENTRO SOCIAL E PAROQUIAL NOSSA SENHORA DE FÁTIMA	Centro Social Paroquial	Pessoas Idosas Família e Comunidade em Geral	5	Viana do Castelo	UF de Viana do Castelo (Santa Maria Maior e Monserrate) e Meadela	15	10
ESCOLA BÁSICA EDUCADORA ZAIDA GARCEZ, DARQUE	AGRUPAMENTO DE ESCOLAS DE MONTE DA OLA, VIANA DO CASTELO	Instituição Dependente de Outro Ministério	Crianças e jovens	1	Viana do Castelo	Darque	20	16
JARDIM DE INFANCIA CRECHE JOSÉ CARNEIRO BOUÇAS - SANTA CASA MISERICÓRDIA PONTE DA BARCA	SANTA CASA MISERICÓRDIA DE PONTE DA BARCA	Irmandade da Misericórdia / SCM	Crianças e jovens	2	Ponte da Barca	UF de Ponte da Barca, Vila Nova de Muía e Paço Vedro de Magalhães	20	20
LAR DE BICO - CENTRO	CENTRO PAROQUIAL E	Centro Social Paroquial	Pessoas Idosas	4	Paredes de Coura	UF de Bico e Cristelo	45	17

Centros de Convívio								
Nome do Equipamento	Entidade proprietária	Natureza Jurídica	Grupo-alvo	Respostas Sociais (n.º)	Concelho	Freguesia	Capacidade	Utentes
PAROQUIAL E SOCIAL DE S. JOÃO BAPTISTA DE BICO	SOCIAL DE S. JOÃO BAPTISTA DE BICO							

Centro de Atividades e Capacitação para a Inclusão (CACI)

Centro de Atividades e Capacitação para a Inclusão (CACI)								
Nome do Equipamento	Entidade proprietária	Natureza Jurídica	Grupo-alvo	Respostas Sociais (n.º)	Concelho	Freguesia	Capacidade	Utentes
APPACDM DE VIANA DO CASTELO/ DELEGAÇÃO DE MELGAÇO	APPACDM DE VIANA DO CASTELO - ASSOCIAÇÃO PORTUGUESA DE PAIS E AMIGOS DO CIDADÃO DEFICIENTE MENTAL	Associação de Solidariedade Social	Pessoas Adultas com Deficiência	2	Melgaço	UF de Prado e Remoães	70	57
CACI DA AAPEL	ASSOCIAÇÃO DOS AMIGOS DA PESSOA ESPECIAL LIMIANA - AAPEL	Associação de Solidariedade Social	Pessoas Adultas com Deficiência	1	Ponte de Lima	Arcozelo	20	20
CAO DA SCMPC	SANTA CASA DA MISERICÓRDIA DE PAREDES DE COURA	Irmandade da Misericórdia / SCM	Crianças e Jovens com Deficiência Pessoas	2	Paredes de Coura	UF de Paredes de Coura e Resende	20	17

Centro de Atividades e Capacitação para a Inclusão (CACI)								
Nome do Equipamento	Entidade proprietária	Natureza Jurídica	Grupo-alvo	Respostas Sociais (n.º)	Concelho	Freguesia	Capacidade	Utentes
			Adultas com Deficiência					
CACI DA DELEGAÇÃO DE MELGAÇO DA APPACDM DE VIANA DO CASTELO	APPACDM DE VIANA DO CASTELO - ASSOCIAÇÃO PORTUGUESA DE PAIS E AMIGOS DO CIDADÃO DEFICIENTE MENTAL	Associação de Solidariedade Social	Pessoas Adultas com Deficiência	1	Monção	UF de Monção e Troviscoso	25	21
CAO E LAR RESIDENCIAL BEM-INTEGRAR	SANTA CASA DA MISERICÓRDIA DE ARCOS DE VALDEVEZ	Irmandade da Misericórdia / SCM	Pessoas Adultas com Deficiência Família e Comunidade em Geral	3	Arcos de Valdevez	UF de Arcos de Valdevez (Salvador), Vila Fonche e Parada	30	30
CENTRO ATIVIDADES OCUPACIONAIS - AMA	FUNDAÇÃO AMA AUTISMO	Fundação de Solidariedade Social	Pessoas Adultas com Deficiência	1	Viana do Castelo	Areosa	15	13
CENTRO DE ACTIVIDADES OCUPACIONAIS - URSULINAS	APPACDM DE VIANA DO CASTELO - ASSOCIAÇÃO PORTUGUESA DE PAIS E AMIGOS DO CIDADÃO DEFICIENTE MENTAL	Associação de Solidariedade Social	Pessoas Adultas com Deficiência	1	Viana do Castelo	UF de Viana do Castelo (Santa Maria Maior e Monserrate) e Meadela	30	29
CENTRO DE ACTIVIDADES	APPACDM DE VIANA DO CASTELO - ASSOCIAÇÃO	Associação de Solidariedade Social	Pessoas Adultas com Deficiência	1	Viana do Castelo	Darque	30	24

Centro de Atividades e Capacitação para a Inclusão (CACI)								
Nome do Equipamento	Entidade proprietária	Natureza Jurídica	Grupo-alvo	Respostas Sociais (n.º)	Concelho	Freguesia	Capacidade	Utentes
OCUPACIONAIS " JOÃO BARRETO"	PORTUGUESA DE PAIS E AMIGOS DO CIDADÃO DEFICIENTE MENTAL							
CENTRO DE ACTIVIDADES OCUPACIONAIS AREOSA	APPACDM DE VIANA DO CASTELO - ASSOCIAÇÃO PORTUGUESA DE PAIS E AMIGOS DO CIDADÃO DEFICIENTE MENTAL	Associação de Solidariedade Social	Pessoas Adultas com Deficiência	1	Viana do Castelo	Areosa	150	90
CENTRO DE ACTIVIDADES OCUPACIONAIS DE PONTE DE LIMA	APPACDM DE VIANA DO CASTELO - ASSOCIAÇÃO PORTUGUESA DE PAIS E AMIGOS DO CIDADÃO DEFICIENTE MENTAL	Associação de Solidariedade Social	Pessoas Adultas com Deficiência	1	Ponte de Lima	Arca e Ponte de Lima	30	30
CENTRO DE ACTIVIDADES OCUPACIONAIS DE VALENÇA	APPACDM DE VIANA DO CASTELO - ASSOCIAÇÃO PORTUGUESA DE PAIS E AMIGOS DO CIDADÃO DEFICIENTE MENTAL	Associação de Solidariedade Social	Pessoas Adultas com Deficiência	1	Valença	UF de Valença, Cristelo Covo e Arão	30	28

Centro de Atividades e Capacitação para a Inclusão (CACI)								
Nome do Equipamento	Entidade proprietária	Natureza Jurídica	Grupo-alvo	Respostas Sociais (n.º)	Concelho	Freguesia	Capacidade	Utentes
CENTRO DE ATIVIDADES E CAPACITAÇÃO PARA A INCLUSÃO - PONTE DA BARCA	APPACDM DE VIANA DO CASTELO - ASSOCIAÇÃO PORTUGUESA DE PAIS E AMIGOS DO CIDADÃO DEFICIENTE MENTAL	Associação de Solidariedade Social	Pessoas Adultas com Deficiência	1	Ponte da Barca	UF de Ponte da Barca, Vila Nova de Muía e Paço Vedro de Magalhães	25	24
CRECHE E JARDIM DE INFÂNCIA DE CHAFÉ	CENTRO SOCIAL PAROQUIAL DE SÃO SEBASTIÃO CHAFÉ	Centro Social Paroquial	Crianças e jovens	2	Viana do Castelo	Chafé	60	52

Lar Residencial (Deficiência)

Lar Residencial (Deficiência)								
Nome do Equipamento	Entidade proprietária	Natureza Jurídica	Grupo-alvo	Respostas Sociais (n.º)	Concelho	Freguesia	Capacidade	Utentes
APPACDM DE VIANA DO CASTELO/ DELEGAÇÃO DE MELGAÇO	APPACDM DE VIANA DO CASTELO - ASSOCIAÇÃO PORTUGUESA DE PAIS E AMIGOS DO CIDADÃO DEFICIENTE MENTAL	Associação de Solidariedade Social	Pessoas Adultas com Deficiência	2	Melgaço	UF de Prado e Remoães	17	17

Lar Residencial (Deficiência)

Nome do Equipamento	Entidade proprietária	Natureza Jurídica	Grupo-alvo	Respostas Sociais (n.º)	Concelho	Freguesia	Capacidade	Utentes
CAO E LAR RESIDENCIAL BEM-INTEGRAR	SANTA CASA DA MISERICÓRDIA DE ARCOS DE VALDEVEZ	Irmandade da Misericórdia / SCM	Pessoas Adultas com Deficiência Família e Comunidade em Geral	3	Arcos de Valdevez	UF de Arcos de Valdevez (Salvador), Vila Fonche e Parada	15	15
CRECHE E JARDIM DE INFÂNCIA DE CHAFÉ	CENTRO SOCIAL PAROQUIAL DE SÃO SEBASTIÃO CHAFÉ	Centro Social Paroquial	Crianças e jovens	2	Viana do Castelo	Chafé	18	18
LAR RESIDENCIAL 3 DE JULHO	APPACDM DE VIANA DO CASTELO - ASSOCIAÇÃO PORTUGUESA DE PAIS E AMIGOS DO CIDADÃO DEFICIENTE MENTAL	Associação de Solidariedade Social	Pessoas Adultas com Deficiência	1	Viana do Castelo	Darque	16	16
LAR RESIDENCIAL DE MONÇÃO	APPACDM DE VIANA DO CASTELO - ASSOCIAÇÃO PORTUGUESA DE PAIS E AMIGOS DO CIDADÃO DEFICIENTE MENTAL	Associação de Solidariedade Social	Pessoas Adultas com Deficiência	1	Monção	UF de Monção e Troviscoso	6	6
LAR RESIDENCIAL DE MOREIRA DO LIMA	APPACDM DE VIANA DO CASTELO - ASSOCIAÇÃO PORTUGUESA DE PAIS E AMIGOS DO CIDADÃO	Associação de Solidariedade Social	Pessoas Adultas com Deficiência	1	Ponte de Lima	Cabração e Moreira do Lima	17	17

Lar Residencial (Deficiência)								
Nome do Equipamento	Entidade proprietária	Natureza Jurídica	Grupo-alvo	Respostas Sociais (n.º)	Concelho	Freguesia	Capacidade	Utentes
	DEFICIENTE MENTAL							
LAR RESIDENCIAL DE VIANA DO CASTELO	APPACDM DE VIANA DO CASTELO - ASSOCIAÇÃO PORTUGUESA DE PAIS E AMIGOS DO CIDADÃO DEFICIENTE MENTAL	Associação de Solidariedade Social	Pessoas Adultas com Deficiência	1	Viana do Castelo	Darque	12	10

Apartamento de Autonomização

Apartamento de Autonomização								
Nome do Equipamento	Entidade proprietária	Natureza Jurídica	Grupo-alvo	Respostas Sociais (n.º)	Concelho	Freguesia	Capacidade	Utentes
APARTAMENTO DE AUTONOMIZAÇÃO I	CASA DOS RAPAZES E OFICINAS DE S. JOSÉ DE VIANA DO CASTELO	Associação de Solidariedade Social	Crianças e Jovens em Situação de Perigo	1	Viana do Castelo	UF de Ponte da Barca, Vila Nova de Muía e Paço Vedro de Magalhães	5	3
APARTAMENTO DE AUTONOMIZAÇÃO II	CASA DOS RAPAZES E OFICINAS DE S. JOSÉ DE VIANA DO CASTELO	Associação de Solidariedade Social	Crianças e Jovens em Situação de Perigo	1	Viana do Castelo	UF de Ponte da Barca, Vila Nova de Muía e Paço Vedro de Magalhães	5	0

Refeitório/Cantina Social

Refeitório/Cantina Social								
Nome do Equipamento	Entidade proprietária	Natureza Jurídica	Grupo-alvo	Respostas Sociais (n.º)	Concelho	Freguesia	Capacidade	Utentes
CENTRO SOCIAL E CULTURAL DE CARREÇO	CENTRO SOCIAL E CULTURAL DE CARREÇO	Associação de Solidariedade Social	Crianças e jovens Pessoas Idosas Família e Comunidade em Geral	6	Viana do Castelo	Carreço	12	8
EQUIP. SOC. DO CENTRO SOCIAL PAROQUIAL NOSSA SENHORA DE FATIMA	CENTRO SOCIAL E PAROQUIAL NOSSA SENHORA DE FÁTIMA	Centro Social Paroquial	Pessoas Idosas Família e Comunidade em Geral	5	Viana do Castelo	UF de Viana do Castelo (Santa Maria Maior e Monserrate) e Meadela	84	36

Ajuda Alimentar a Carentiados

Ajuda Alimentar a Carentiados								
Nome do Equipamento	Entidade proprietária	Natureza Jurídica	Grupo-alvo	Respostas Sociais (n.º)	Concelho	Freguesia	Capacidade	Utentes
AÇÃO SOCIAL DA CÂMARA MUNICIPAL DE CAMINHA	CÂMARA MUNICIPAL DE CAMINHA	Autarquia Local	Família e Comunidade em Geral	1	Vila Nova de Cerveira	UF de Caminha (Matriz) e Vilarelho	0	0
ACÇÃO SOCIAL DO MUNICÍPIO DE VALENÇA	MUNICÍPIO DE VALENÇA	Autarquia Local	Família e Comunidade em Geral	1	Valença	UF de Valença, Cristelo Covo e Arão	160	160

Ajuda Alimentar a Carenciados

Nome do Equipamento	Entidade proprietária	Natureza Jurídica	Grupo-alvo	Respostas Sociais (n.º)	Concelho	Freguesia	Capacidade	Utentes
ASSOCIAÇÃO SOCIAL CULTURAL FREGUESIA DE BRITELo	ASSOCIAÇÃO SOCIAL CULTURAL FREGUESIA DE BRITELo	Associação	Pessoas Idosas Familia e Comunidade em Geral	2	Ponte da Barca	Britelo		
ATL - ORGANISMO UTILITÁRIO SOCIAL DE APOIO MÚTUO	ORGANISMO UTILITÁRIO SOCIAL DE APOIO MÚTUO - OUSAM	Associação de Solidariedade Social	Crianças e jovens Familia e Comunidade em Geral	2	Paredes de Coura	UF de Paredes de Coura e Resende	104	94
BANCO ALIMENTAR DE VIANA DO CASTELO	FEDERAÇÃO PORTUGUESA DOS BANCOS ALIMENTARES CONTRA A FOME		Familia e Comunidade em Geral	1	Viana do Castelo	Anha		
CAO E LAR RESIDENCIAL BEM-INTEGRAR	SANTA CASA DA MISERICÓRDIA DE ARCOS DE VALDEVEZ	Irmandade da Misericórdia / SCM	Pessoas Adultas com Deficiência Familia e Comunidade em Geral	3	Arcos de Valdevez	UF de Arcos de Valdevez (Salvador), Vila Fonche e Parada	140	140
CARITAS DIOCESANA DE VIANA DO CASTELO	Caritas Diocesana de Viana do Castelo		Familia e Comunidade em Geral	1	Viana do Castelo	UF de Viana do Castelo (Santa Maria Maior e Monserrate) e Meadela		
CENTRO SOCIAL E CULTURAL DE CARREÇO	CENTRO SOCIAL E CULTURAL DE CARREÇO	Associação de Solidariedade Social	Crianças e jovens Pessoas Idosas Familia e Comunidade em Geral	6	Viana do Castelo	Carreço	200	172
CENTRO SOCIAL PAROQUIAL DEÃO	CENTRO SOCIAL PAROQUIAL DEÃO	Centro Social Paroquial	Crianças e jovens Pessoas Idosas Familia e	4	Viana do Castelo	UF de Geraz do Lima (Santa Maria, Santa Leocádia e Moreira) e Deão	250	250

Ajuda Alimentar a Carenciados

Nome do Equipamento	Entidade proprietária	Natureza Jurídica	Grupo-alvo	Respostas Sociais (n.º)	Concelho	Freguesia	Capacidade	Utentes
			Comunidade em Geral					
EQUIPAMENTO SOCIAL DA JF DARQUE	JUNTA DE FREGUESIA DE DARQUE	Autarquia Local	Família e Comunidade em Geral	1	Viana do Castelo	Darque	280	262
GABINETE SOCIAL DE ATENDIMENTO À FAMÍLIA	GABINETE SOCIAL DE ATENDIMENTO À FAMÍLIA	Fundação de Solidariedade Social	Família e Comunidade em Geral Pessoas com VIH/SIDA e suas Famílias	3	Viana do Castelo	UF de Viana do Castelo (Santa Maria Maior e Monserrate) e Meadela	270	265
REFOOD - NÚCLEO VIANA DO CASTELO			Família e Comunidade em Geral	1	Viana do Castelo	UF de Viana do Castelo (Santa Maria Maior e Monserrate) e Meadela		
SANTA CASA DA MISERICÓRDIA MELGAÇO	SANTA CASA DA MISERICÓRDIA DE MELGAÇO	Irmandade da Misericórdia / SCM	Pessoas Idosas Família e Comunidade em Geral	4	Melgaço	UF de Vila e Roussas	106	106
SERVIÇO DE AÇÃO SOCIAL DA CÂMARA MUNICIPAL DE MONÇÃO	MUNICÍPIO DE MONÇÃO	Autarquia Local	Família e Comunidade em Geral	1		UF de Monção e Troviscoso	218	218
SERVIÇO DE AÇÃO SOCIAL DO MUNICÍPIO DE PONTE DA BARCA	MUNICÍPIO DE PONTE DA BARCA	Autarquia Local	Família e Comunidade em Geral	1	Ponte da Barca	UF de Ponte da Barca, Vila Nova de Muía e Paço Vedro de Magalhães	140	139
SERVIÇO DE AÇÃO SOCIAL DO MUNICÍPIO DE PONTE DE LIMA	MUNICÍPIO DE PONTE DE LIMA	Autarquia Local	Família e Comunidade em Geral	1	Ponte de Lima	Arca e Ponte de Lima	493	493

Ajuda Alimentar a Carenciados

Nome do Equipamento	Entidade proprietária	Natureza Jurídica	Grupo-alvo	Respostas Sociais (n.º)	Concelho	Freguesia	Capacidade	Utentes
SERVIÇOS MUNICIPAIS DE INTERVENÇÃO SOCIAL DO MUNICÍPIO DE VILA NOVA DE CERVEIRA	MUNICÍPIO DE VILA NOVA DE CERVEIRA	Autarquia Local	Família e Comunidade em Geral	1	Vila Nova de Cerveira	UF de Vila Nova de Cerveira e Lovelhe	110	110

Lar de Infância e Juventude

Lar de Infância e Juventude

Nome do Equipamento	Entidade proprietária	Natureza Jurídica	Grupo-alvo	Respostas Sociais (n.º)	Concelho	Freguesia	Capacidade	Utentes
CASA CERQUEIRA GOMES	SANTA CASA DA MISERICÓRDIA DE ARCOS DE VALDEVEZ	Irmandade da Misericórdia / SCM	Crianças e jovens Crianças e Jovens em Situação de Perigo	4	Arcos de Valdevez	UF de Arcos de Valdevez (Salvador), Vila Fonche e Parada	45	25
LAR SANTA TERESA	LAR SANTA TERESA	Associação de Solidariedade Social	Crianças e jovens Crianças e Jovens em Situação de Perigo Pessoas Idosas	4	Viana do Castelo	UF de Viana do Castelo (Santa Maria Maior e Monserrate) e Meadela	42	19

Atendimento/Acompanhamento Social (Família e Comunidade)

Atendimento/Acompanhamento Social (Família e Comunidade)								
Nome do Equipamento	Entidade proprietária	Natureza Jurídica	Grupo-alvo	Respostas Sociais (n.º)	Concelho	Freguesia	Capacidade	Utentes
EQUIP. SOC. DO CENTRO SOCIAL PAROQUIAL NOSSA SENHORA DE FATIMA	CENTRO SOCIAL E PAROQUIAL NOSSA SENHORA DE FÁTIMA	Centro Social Paroquial	Pessoas Idosas Família e Comunidade em Geral	5	Viana do Castelo	UF de Viana do Castelo (Santa Maria Maior e Monserrate) e Meadela	525	864
GABINETE SOCIAL DE ATENDIMENTO À FAMÍLIA	GABINETE SOCIAL DE ATENDIMENTO À FAMÍLIA	Fundação de Solidariedade Social	Família e Comunidade em Geral Pessoas com VIH/SIDA e suas Famílias	3	Viana do Castelo	UF de Viana do Castelo (Santa Maria Maior e Monserrate) e Meadela	32	24
SAAS SCM ARCOS DE VALDEVEZ	SANTA CASA DA MISERICÓRDIA DE ARCOS DE VALDEVEZ	Irmandade da Misericórdia / SCM	Família e Comunidade em Geral	1	Arcos de Valdevez	UF de Arcos de Valdevez (Salvador), Vila Fonche e Parada	200	0
SAAS SCM PONTE DA BARCA	SANTA CASA MISERICÓRDIA DE PONTE DA BARCA	Irmandade da Misericórdia / SCM	Família e Comunidade em Geral	1	Ponte da Barca	UF de Ponte da Barca, Vila Nova de Muía e Paço Vedro de Magalhães	28	0
SANTA CASA DA MISERICÓRDIA DE PONTE DE LIMA - SEDE E VILLA MORAES	SANTA CASA DA MISERICÓRDIA DE PONTE DE LIMA	Irmandade da Misericórdia / SCM	Crianças e jovens Pessoas Idosas Família e Comunidade em Geral	4	Ponte de Lima	Arca e Ponte de Lima	200	200
SANTA CASA MISERICÓRDIA MONÇÃO	SANTA CASA DA MISERICÓRDIA DE MONÇÃO	Irmandade da Misericórdia / SCM	Crianças e jovens Pessoas Idosas Família e	3	Monção	UF de Mazedo e Cortes	200	200

Atendimento/Acompanhamento Social (Família e Comunidade)								
Nome do Equipamento	Entidade proprietária	Natureza Jurídica	Grupo-alvo	Respostas Sociais (n.º)	Concelho	Freguesia	Capacidade	Utentes
			Comunidade em Geral					

Unidades de Longa Duração e Manutenção (ULDM)

Unidades de Longa Duração e Manutenção (ULDM)								
Nome do Equipamento	Entidade proprietária	Natureza Jurídica	Grupo-alvo	Respostas Sociais (n.º)	Concelho	Freguesia	Capacidade	Utentes
CENTRO PAROQUIAL DE PROMOÇÃO SOCIAL E CULTURAL DE DARQUE	CENTRO PAROQUIAL DE PROMOÇÃO SOCIAL E CULTURAL DE DARQUE	Centro Social Paroquial	Pessoas Idosas Pessoas em Situação de Dependência	4	Viana do Castelo	Darque	16	16
HOSPITAL DA MISERICORDIA	SANTA CASA MISERICÓRDIA DE PONTE DA BARCA	Irmandade da Misericórdia / SCM	Pessoas Idosas Pessoas em Situação de Dependência	4	Ponte da Barca	UF de Ponte da Barca, Vila Nova de Muía e Paço Vedro de Magalhães	18	18
INSTITUTO SÃO JOÃO DE DEUS - UNIDADE DE SAÚDE DA GELFA	INSTITUTO S. JOÃO DE DEUS	Institutos de Organizações Religiosas	Pessoas em Situação de Dependência	2	Caminha	Âncora	20	20
INSTITUTO SÃO JOÃO DE DEUS - UNIDADE DE SAÚDE DE MELGAÇO	INSTITUTO S. JOÃO DE DEUS	Institutos de Organizações Religiosas	Pessoas em Situação de Dependência	2	Melgaço	UF de Vila e Roussas	21	18

Unidades de Longa Duração e Manutenção (ULDM)								
Nome do Equipamento	Entidade proprietária	Natureza Jurídica	Grupo-alvo	Respostas Sociais (n.º)	Concelho	Freguesia	Capacidade	Utentes
LAR D.ª MARIA TERESA SALGUEIRO	SANTA CASA DA MISERICÓRDIA DE MONÇÃO	Irmandade da Misericórdia / SCM	Pessoas Idosas Pessoas em Situação de Dependência	3	Monção	UF de Monção e Troviscoso	17	17
RESIDÊNCIA SÉNIOR - CASA DA CERCA	SAS - SERVIÇO DE APOIO SÉNIOR, LDA	Entidade Privada Lucrativa	Pessoas Idosas Pessoas em Situação de Dependência	2	Ponte da Barca	UF de Ponte da Barca, Vila Nova de Muía e Paço Vedro de Magalhães	18	18
SANTA CASA DA MISERICÓRDIA DE ARCOS DE VALDEVEZ	SANTA CASA DA MISERICÓRDIA DE ARCOS DE VALDEVEZ	Irmandade da Misericórdia / SCM	Pessoas em Situação de Dependência	3	Arcos de Valdevez	UF de Arcos de Valdevez (Salvador), Vila Fonche e Parada	28	28
SANTA CASA DA MISERICÓRDIA DE PONTE DE LIMA - CENTRO COMUNITÁRIO DE ARCOZELO	SANTA CASA DA MISERICÓRDIA DE PONTE DE LIMA	Irmandade da Misericórdia / SCM	Crianças e jovens Pessoas Idosas Pessoas em Situação de Dependência	4	Ponte de Lima	Arcozele	30	29
ULDM SCM DE PAREDES DE COURA	SANTA CASA DA MISERICÓRDIA DE PAREDES DE COURA	Irmandade da Misericórdia / SCM	Pessoas em Situação de Dependência	1	Paredes de Coura	UF de Paredes de Coura e Resende	22	21

Unidade de Média Duração e Reabilitação (UMDR)

Unidade de Média Duração e Reabilitação (UMDR)								
Nome do Equipamento	Entidade proprietária	Natureza Jurídica	Grupo-alvo	Respostas Sociais (n.º)	Concelho	Freguesia	Capacidade	Utentes
CENTRO PAROQUIAL DE PROMOÇÃO SOCIAL E CULTURAL DE DARQUE	SANTA CASA MISERICÓRDIA DE PONTE DA BARCA	Irmandade da Misericórdia / SCM	Pessoas Idosas Pessoas em Situação de Dependência	4	Ponte da Barca	UF de Ponte da Barca, Vila Nova de Muía e Paço Vedro de Magalhães	7	6
CENTRO SOCIAL PAROQUIAL SÃO ROMÃO DO NEIVA	CENTRO PAROQUIAL DE PROMOÇÃO SOCIAL E CULTURAL DE DARQUE	Centro Social Paroquial	Pessoas Idosas Pessoas em Situação de Dependência	4	Viana do Castelo	Darque	16	16
HOSPITAL DA MISERICORDIA	CENTRO SOCIAL PAROQUIAL DE SÃO ROMÃO DO NEIVA	Centro Social Paroquial	Crianças e jovens Pessoas Idosas Pessoas em Situação de Dependência	5	Viana do Castelo	São Romão de Neiva	25	25
INSTITUTO SÃO JOÃO DE DEUS - UNIDADE DE SAÚDE DA GELFA	SANTA CASA DA MISERICÓRDIA DE MONÇÃO	Irmandade da Misericórdia / SCM	Pessoas Idosas Pessoas em Situação de Dependência	3	Monção	UF de Monção e Troviscoso	17	17
INSTITUTO SÃO JOÃO DE DEUS - UNIDADE DE SAÚDE DE MELGAÇO	SANTA CASA DA MISERICÓRDIA DE ARCOS DE VALDEVEZ	Irmandade da Misericórdia / SCM	Pessoas em Situação de Dependência	3	Arcos de Valdevez	UF de Arcos de Valdevez (Salvador), Vila Fonche e Parada	31	31
LAR D.ª MARIA TERESA SALGUEIRO	INSTITUTO S. JOÃO DE DEUS	Institutos de Organizações Religiosas	Pessoas em Situação de Dependência	2	Melgaço	UF de Vila e Roussas	8	6

Unidade de Média Duração e Reabilitação (UMDR)								
Nome do Equipamento	Entidade proprietária	Natureza Jurídica	Grupo-alvo	Respostas Sociais (n.º)	Concelho	Freguesia	Capacidade	Utentes
SANTA CASA DA MISERICÓRDIA DE ARCOS DE VALDEVEZ	INSTITUTO S. JOÃO DE DEUS	Institutos de Organizações Religiosas	Pessoas em Situação de Dependência	2	Caminha	Âncora	20	20

Intervenção Precoce

Intervenção Precoce								
Nome do Equipamento	Entidade proprietária	Natureza Jurídica	Grupo-alvo	Respostas Sociais (n.º)	Concelho	Freguesia	Capacidade	Utentes
ASSOCIAÇÃO DE PARALISIA CEREBRAL DE VIANA DO CASTELO	APPACDM DE VIANA DO CASTELO - ASSOCIAÇÃO PORTUGUESA DE PAIS E AMIGOS DO CIDADÃO DEFICIENTE MENTAL	Associação de Solidariedade Social	Crianças e Jovens com Deficiência	1	Viana do Castelo	UF de Viana do Castelo (Santa Maria Maior e Monserrate) e Meadela	37	37
CAO DA SCMPC	ASSOCIAÇÃO DE PARALISIA CEREBRAL DE VIANA DO CASTELO	Associação de Solidariedade Social	Crianças e Jovens com Deficiência Respostas Pontuais	2	Viana do Castelo	Santa Marta de Portuzelo	80	0
SERVIÇO DE INTERVENÇÃO PRECOCE DA	SANTA CASA DA MISERICÓRDIA DE PAREDES DE COURA	Irmandade da Misericórdia / SCM	Crianças e Jovens com Deficiência Pessoas	2	Paredes de Coura	UF de Paredes de Coura e Resende	60	60

Intervenção Precoce								
Nome do Equipamento	Entidade proprietária	Natureza Jurídica	Grupo-alvo	Respostas Sociais (n.º)	Concelho	Freguesia	Capacidade	Utentes
APPACDM DE VIANA DO CASTELO			Adultas com Deficiência					
Apoio em Regime Ambulatório								
Nome do Equipamento	Entidade proprietária	Natureza Jurídica	Público Alvo	N.º de Respostas Sociais	Concelho	Freguesia	Capacidade	Utentes
ASSOCIAÇÃO DE PARALISIA CEREBRAL DE VIANA DO CASTELO DA APPACDM DE VIANA DO CASTELO	ASSOCIAÇÃO DE PARALISIA CEREBRAL DE VIANA DO CASTELO	Associação de Solidariedade Social	Crianças e Jovens com Deficiência Respostas Pontuais	2	Viana do Castelo	Santa Marta de Portuzelo	300	227
ÍRIS INCLUSIVA - ASSOCIAÇÃO DE CEGOS E AMBLÍOPES	ÍRIS INCLUSIVA - ASSOCIAÇÃO DE CEGOS E AMBLÍOPES	Associação de Solidariedade Social	Respostas Pontuais	1	Viana do Castelo	UF de Viana do Castelo (Santa Maria Maior e Monserrate) e Meadela	75	40

Lares de Apoio

Lares de Apoio								
Nome do Equipamento	Entidade proprietária	Natureza Jurídica	Grupo-alvo	Respostas Sociais (n.º)	Concelho	Freguesia	Capacidade	Utentes
LAR DE APOIO 4	APPACDM DE VIANA DO CASTELO - ASSOCIAÇÃO PORTUGUESA DE PAIS E AMIGOS DO CIDADÃO DEFICIENTE MENTAL	Associação de Solidariedade Social	Crianças e Jovens com Deficiência	1	Viana do Castelo	UF de Viana do Castelo (Santa Maria Maior e Monserrate) e Meadela	8	7
LAR DE APOIO DE VALENÇA	APPACDM DE VIANA DO CASTELO - ASSOCIAÇÃO PORTUGUESA DE PAIS E AMIGOS DO CIDADÃO DEFICIENTE MENTAL	Associação de Solidariedade Social	Crianças e Jovens	1	Valença	UF de Valença, Cristelo Covo e Arão	8	8
LAR DE APOIO JÚLIO DE LEMOS 1	APPACDM DE VIANA DO CASTELO - ASSOCIAÇÃO PORTUGUESA DE PAIS E AMIGOS DO CIDADÃO DEFICIENTE MENTAL	Associação de Solidariedade Social	Crianças e Jovens com Deficiência	1	Viana do Castelo	UF de Viana do Castelo (Santa Maria Maior e Monserrate) e Meadela	8	8

Lares de Apoio								
Nome do Equipamento	Entidade proprietária	Natureza Jurídica	Grupo-alvo	Respostas Sociais (n.º)	Concelho	Freguesia	Capacidade	Utentes
LAR DE APOIO JÚLIO DE LEMOS 2	APPACDM DE VIANA DO CASTELO - ASSOCIAÇÃO PORTUGUESA DE PAIS E AMIGOS DO CIDADÃO DEFICIENTE MENTAL	Associação de Solidariedade Social	Crianças e Jovens com Deficiência	1	Viana do Castelo	UF de Viana do Castelo (Santa Maria Maior e Monserrate) e Meadela	8	8

Centros de Acolhimento Temporário

Centros de Acolhimento Temporário								
Nome do Equipamento	Entidade proprietária	Natureza Jurídica	Grupo-alvo	Respostas Sociais (n.º)	Concelho	Freguesia	Capacidade	Utentes
CENTRO DE ACOLHIMENTO DE CRIANÇAS DO CENTRO SOCIAL E PAROQUIAL NOSSA SENHORA DE FÁTIMA	CENTRO SOCIAL E PAROQUIAL NOSSA SENHORA DE FÁTIMA	Centro Social Paroquial	Crianças e Jovens em Situação de Perigo	1	Viana do Castelo	UF de Viana do Castelo (Santa Maria Maior e Monserrate) e Meadela	20	18
CENTRO PAROQUIAL E	CENTRO PAROQUIAL E	Centro Social Paroquial	Crianças e Jovens em Situação de	4	Melgaço	UF de Chaviães e Paços	11	11

Centros de Acolhimento Temporário								
Nome do Equipamento	Entidade proprietária	Natureza Jurídica	Grupo-alvo	Respostas Sociais (n.º)	Concelho	Freguesia	Capacidade	Utentes
SOCIAL DE CHAVIÃES	SOCIAL DE CHAVIÃES		Perigo Pessoas Idosas					

Centro de Apoio Familiar e Aconselhamento Parental

Centro de Apoio Familiar e Aconselhamento Parental								
Nome do Equipamento	Entidade proprietária	Natureza Jurídica	Grupo-alvo	Respostas Sociais (n.º)	Concelho	Freguesia	Capacidade	Utentes
CENTRO DE APOIO FAMILIAR E ACONSELHAMENTO PARENTAL	GABINETE SOCIAL DE ATENDIMENTO À FAMÍLIA	Fundação de Solidariedade Social	Crianças e Jovens em Situação de Perigo	1	Viana do Castelo	UF de Viana do Castelo (Santa Maria Maior e Monserrate) e Meadela	100	69

Lar de Infância e Juventude

Lar de Infância e Juventude								
Nome do Equipamento	Entidade proprietária	Natureza Jurídica	Grupo-alvo	Respostas Sociais (n.º)	Concelho	Freguesia	Capacidade	Utentes
CASA DOS RAPAZES E OFICINAS DE S. JOSÉ	CASA DOS RAPAZES E OFICINAS DE S.	Associação de Solidariedade Social	Crianças e Jovens em Situação de Perigo	1	Viana do Castelo	UF de Viana do Castelo (Santa Maria Maior e Monserrate) e Meadela	46	16

Lar de Infância e Juventude

Nome do Equipamento	Entidade proprietária	Natureza Jurídica	Grupo-alvo	Respostas Sociais (n.º)	Concelho	Freguesia	Capacidade	Utentes
	JOSÉ DE VIANA DO CASTELO							

Centro de Noite

Centro de Noite

Nome do Equipamento	Entidade proprietária	Natureza Jurídica	Grupo-alvo	Respostas Sociais (n.º)	Concelho	Freguesia	Capacidade	Utentes
CENTRO DE DIA DA ASSOCIAÇÃO CASTRO SOLIDÁRIO	ASSOCIAÇÃO CASTRO SOLIDÁRIO	Associação de Solidariedade Social	Pessoas Idosas	2	Monção	UF de Castro Laboreiro e Lamas de Mouro	8	8
CENTRO PAROQUIAL E SOCIAL DE BARBEITA - CENTRO NOITE DE BELA	CENTRO PAROQUIAL SOCIAL DE BARBEITA	Centro Social Paroquial	Pessoas Idosas	1	Melgaço	Barbeita	6	6

Centro Comunitário (Família e Comunidade)

Centro Comunitário (Família e Comunidade)								
Nome do Equipamento	Entidade proprietária	Natureza Jurídica	Grupo-alvo	Respostas Sociais (n.º)	Concelho	Freguesia	Capacidade	Utentes
ASSOCIAÇÃO CULTURAL E DE EDUCAÇÃO POPULAR DA MEADELA	ASSOCIAÇÃO CULTURAL E DE EDUCAÇÃO POPULAR	Associação de Solidariedade Social	Família e Comunidade em Geral	1	Viana do Castelo	UF de Viana do Castelo (Santa Maria Maior e Monserrate) e Meadela	200	200

Unidades de Convalescença (UC)

Unidades de Convalescença (UC)								
Nome do Equipamento	Entidade proprietária	Natureza Jurídica	Grupo-alvo	Respostas Sociais (n.º)	Concelho	Freguesia	Capacidade	Utentes
RESIDENCIA BELLA VIDA VIANA	GERIAVI 01V1, SA	Entidade Privada Lucrativa	Pessoas Idosas Pessoas em Situação de Dependência	2	Viana do Castelo	Areosa	24	24
SANTA CASA DA MISERICÓRDIA DE ARCOS DE VALDEVEZ	SANTA CASA DA MISERICÓRDIA DE ARCOS DE VALDEVEZ	Irmandade da Misericórdia / SCM	Pessoas em Situação de Dependência	3	Arcos de Valdevez	UF de Arcos de Valdevez (Salvador), Vila Fonche e Parada	23	23

Unidades de Convalescença (UC)								
Nome do Equipamento	Entidade proprietária	Natureza Jurídica	Grupo-alvo	Respostas Sociais (n.º)	Concelho	Freguesia	Capacidade	Utentes
UCC VALENÇA	ULS ALTO MINHO, E.P.E.	Instituição Dependente de Outro Ministério	Pessoas em Situação de Dependência	1	Valença	UF de Valença, Cristelo Covo e Arão	14	0

Centro de Atendimento, Acompanhamento e Reabilitação Social para Pessoas com Deficiência e incapacidade (CAARPD)

Centro de Atendimento, Acompanhamento e Reabilitação Social para Pessoas com Deficiência e incapacidade (CAARPD)								
Nome do Equipamento	Entidade proprietária	Natureza Jurídica	Grupo-alvo	Respostas Sociais (n.º)	Concelho	Freguesia	Capacidade	Utentes
CENTRO ATENDIMENTO/ACOMPANHAMENTO E REABILITAÇÃO PARA PESSOAS COM DEFICIÊNCIA	ACAPO - ASSOCIAÇÃO DOS CEGOS E AMBLÍOPES DE PORTUGAL	Associação de Solidariedade Social	Pessoas Adultas com Deficiência	1	Viana do Castelo, com intervenção distrital	UF de Viana do Castelo (Santa Maria Maior e Monserrate) e Meadela	37	37

Equipa de Cuidados Continuados Integrados (ECCI)

Equipa de Cuidados Continuados Integrados (ECCI)								
Nome do Equipamento	Entidade proprietária	Natureza Jurídica	Grupo-alvo	Respostas Sociais (n.º)	Concelho	Freguesia	Capacidade	Utentes
ECCI BARROSELAS	ADMINISTRAÇÃO REGIONAL DE	Instituição Dependente de Outro Ministério	Pessoas em Situação de Dependência	1	Viana do Castelo	UF de Barrocelas e Carvoeiro	20	0

Equipa de Cuidados Continuados Integrados (ECCI)

Nome do Equipamento	Entidade proprietária	Natureza Jurídica	Grupo-alvo	Respostas Sociais (n.º)	Concelho	Freguesia	Capacidade	Utentes
	SAÚDE DO NORTE, IP							
ECCI DARQUE	ADMINISTRAÇÃO REGIONAL DE SAÚDE DO NORTE, IP	Instituição Dependente de Outro Ministério	Pessoas em Situação de Dependência	1	Viana do Castelo	Darque	20	0
ECCI VALENÇA	ULS ALTO MINHO, E.P.E.	Instituição Dependente de Outro Ministério	Pessoas em Situação de Dependência	1	Valença	UF de Valença, Cristelo Covo e Arão	20	0
UCC ARCOS DE VALDEVEZ	ULS ALTO MINHO, E.P.E.	Instituição Dependente de Outro Ministério	Pessoas em Situação de Dependência	1	Arcos de Valdevez	UF de Arcos de Valdevez (Salvador), Vila Fonche e Parada	20	0
UCC CAMINHA	ULS ALTO MINHO, E.P.E.	Instituição Dependente de Outro Ministério	Pessoas em Situação de Dependência	1	Caminha	UF de Caminha (Matriz) e Vilarelho	20	0
UCC DEU-LA-DEU	ULS ALTO MINHO, E.P.E.	Instituição Dependente de Outro Ministério	Pessoas em Situação de Dependência	1	Monção	UF de Mazedo e Cortes	20	0
UCC MELGAÇO	ULS ALTO MINHO, E.P.E.	Instituição Dependente de Outro Ministério	Pessoas em Situação de Dependência	1	Melgaço	UF de Vila e Roussas	20	0
UCC PAREDES DE COURA	ULS ALTO MINHO, E.P.E.	Instituição Dependente de Outro Ministério	Pessoas em Situação de Dependência	1	Paredes de Coura	UF de Paredes de Coura e Resende	20	0
UCC PONTE DA BARCA	ULS ALTO MINHO, E.P.E.	Instituição Dependente de Outro Ministério	Pessoas em Situação de Dependência	1	Ponte da Barca	UF de Ponte da Barca, Vila Nova de Muía e Paço Vedro de Magalhães	20	0

Equipa de Cuidados Continuados Integrados (ECCI)

Nome do Equipamento	Entidade proprietária	Natureza Jurídica	Grupo-alvo	Respostas Sociais (n.º)	Concelho	Freguesia	Capacidade	Utentes
UCC SAÚDE EM MOVIMENTO	ULS ALTO MINHO, E.P.E.	Instituição Dependente de Outro Ministério	Pessoas em Situação de Dependência	1	Vila Nova de Cerveira	UF de Vila Nova de Cerveira e Lovelhe	20	0
UCC SAÚDE MAIS PERTO	ULS ALTO MINHO, E.P.E.	Instituição Dependente de Outro Ministério	Pessoas em Situação de Dependência	1	Ponte de Lima	Arca e Ponte de Lima	20	0
UCC VIANA DO CASTELO	ULS ALTO MINHO, E.P.E.	Instituição Dependente de Outro Ministério	Pessoas em Situação de Dependência	1	Viana do Castelo	Santa Marta de Portuzelo	20	0

Centros de Atendimento/Acompanhamento Psicossocial (VIH/SIDA)

Centros de Atendimento/Acompanhamento Psicossocial (VIH/SIDA)

Nome do Equipamento	Entidade proprietária	Natureza Jurídica	Grupo-alvo	Respostas Sociais (n.º)	Concelho	Freguesia	Capacidade	Utentes
GABINETE SOCIAL DE ATENDIMENTO À FAMÍLIA	GABINETE SOCIAL DE ATENDIMENTO À FAMÍLIA	Fundação de Solidariedade Social	Família e Comunidade em Geral Pessoas com VIH/SIDA e suas Famílias	3	Viana do Castelo	UF de Viana do Castelo (Santa Maria Maior e Monserrate) e Meadela	36	24

Centros de Alojamento Temporário

Centros de Alojamento Temporário								
Nome do Equipamento	Entidade proprietária	Natureza Jurídica	Grupo-alvo	Respostas Sociais (n.º)	Concelho	Freguesia	Capacidade	Utentes
CENTRO DE ALOJAMENTO TEMPORÁRIO - CASULO ABRIGO	METHAMORPHYS-ASSOCIAÇÃO PORTUGUESA PARA O DESENVOLVIMENTO HUMANO	Associação de Solidariedade Social	Família e Comunidade em Geral	1	Viana do Castelo	Areosa	16	13

Comunidade de Inserção

Comunidade de Inserção								
Nome do Equipamento	Entidade proprietária	Natureza Jurídica	Grupo-alvo	Respostas Sociais (n.º)	Concelho	Freguesia	Capacidade	Utentes
COMUNIDADE DE INSERÇÃO	GABINETE SOCIAL DE ATENDIMENTO À FAMÍLIA	Fundação de Solidariedade Social	Família e Comunidade em Geral	1	Viana do Castelo	UF de Viana do Castelo (Santa Maria Maior e Monserrate) e Meadela	31	21

Apoio Domiciliário Integrado

Apoio Domiciliário Integrado

Nome do Equipamento	Entidade proprietária	Natureza Jurídica	Grupo-alvo	Respostas Sociais (n.º)	Concelho	Freguesia	Capacidade	Utentes
SANTA CASA DA MISERICÓRDIA DE CAMINHA	SANTA CASA DA MISERICÓRDIA DE CAMINHA	Irmandade da Misericórdia / SCM	Pessoas Idosas Pessoas em Situação de Dependência	2	Caminha	Vila Praia de Âncora	20	18

Anexo II. Cartografia da Rede de Serviços e Equipamentos Sociais (RSES) do Alto Minho

Planta 1 – Infância e Juventude

Planta 2 – População Adulta

Planta 3 – Família e Comunidade e Respostas Pontuais

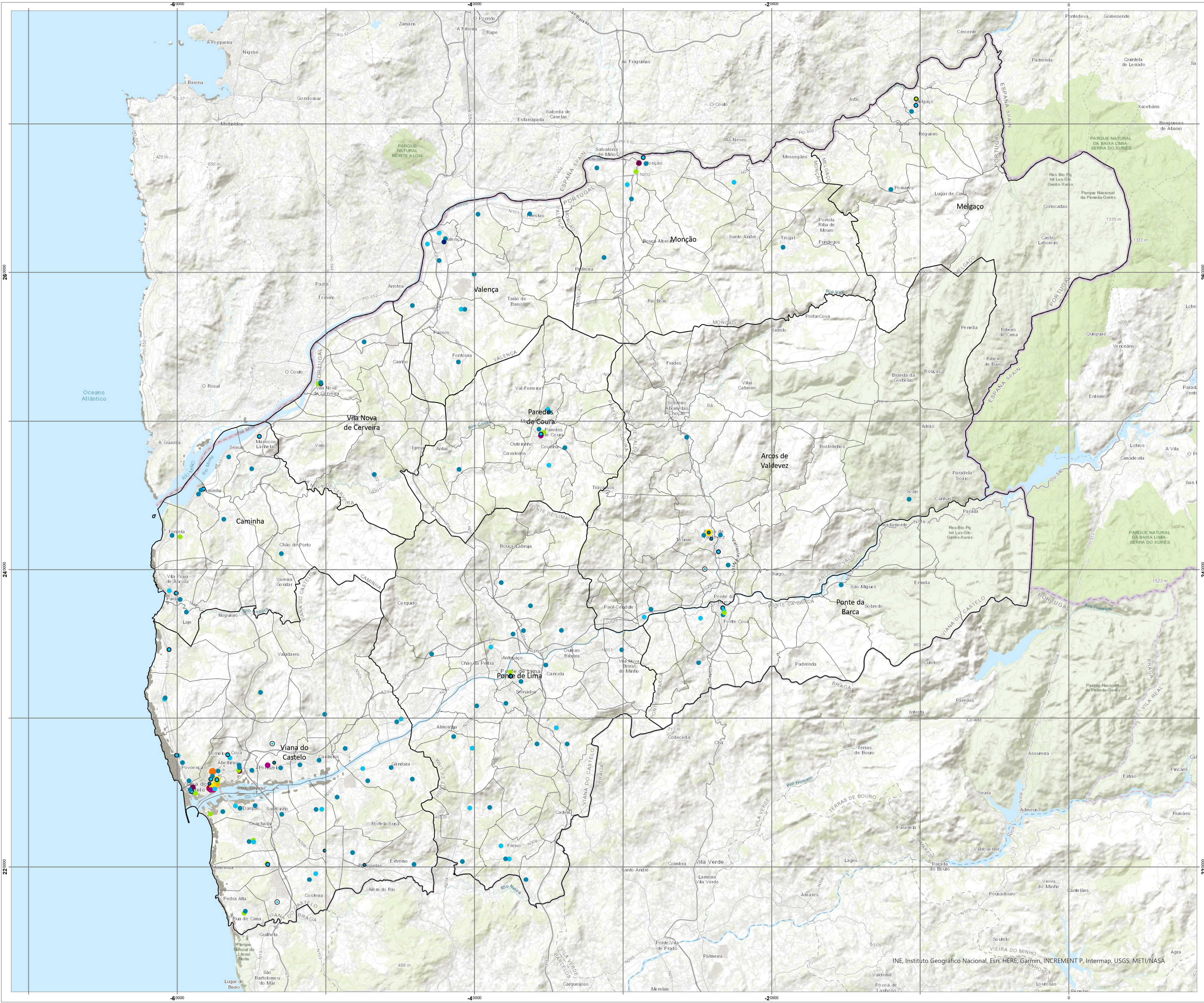

Legenda:

Infância e Juventude

Crianças e Jovens

- Creche
- Creche; Estabelecimento de Educação Pré-escolar
- Creche; Estabelecimento de Educação Pré-escolar; Centro de Atividades de Tempos Livres
- Estabelecimento de Educação Pré-escolar
- Estabelecimento de Educação Pré-escolar; Centro de Atividades de Tempos Livres
- Centro de Atividades de Tempos Livres
- Centro de Atividades de Tempos Livres; Centro de Estudos
- Lar de Apoio

Crianças e Jovens com Deficiência

- Intervenção Precoce
- Lar de Apoio

Crianças e Jovens em situação de perigo

- Apartamento de Autonomização
- Centro de Acolhimento Temporário
- Centro de Apoio Familiar e Aconselhamento Parental
- Lar de Infância e Juventude

Limites Administrativos

- Limite Administrativo de Concelho (CAOP 2022)
- Limite Administrativo de Freguesia (CAOP 2022)

Rede de Serviços e Equipamentos Sociais (RSES) do Alto Minho - Infância e Juventude (Planta 1) -

PLANO DE DESENVOLVIMENTO SOCIAL DO ALTO MINHO

CARTA SOCIAL INTERMUNICIPAL

N

Escala: 0 2 4 km

Data: novembro 2022

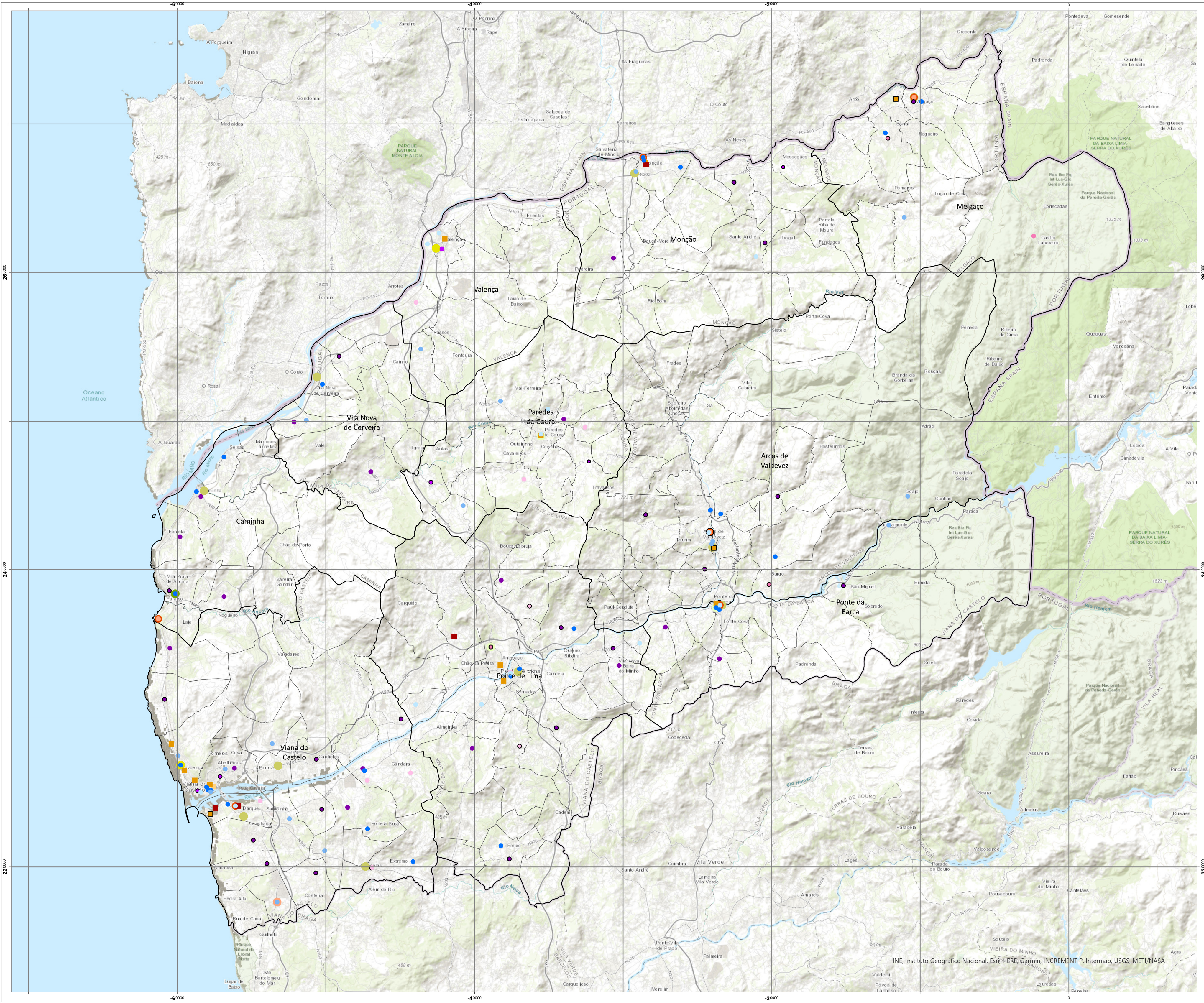

Legenda:

População Adulta

Pessoas Adultas com Deficiência

- Centro de Atendimento, Acompanhamento e Reabilitação Social para Pessoas com Deficiência e incapacidade (CAARPD)
- Centro de Atividades e Capacitação para a Inclusão (CACI)
- Centro de Atividades e Capacitação para a Inclusão (CACI); Lar Residencial (Deficiência)
- Lar Residencial (Deficiência)

Pessoas em situação de Dependência

- Apoio Domiciliário Integrado
- Equipa de Cuidados Continuados Integrados (ECCI)
- Unidade de Convalescência (UC)
- Unidade de Longa Duração e Manutenção (ULDM)
- Unidade de Média Duração e Reabilitação (UMDR)
- Unidade de Média Duração e Reabilitação (UMDR); Unidade de Longa Duração e Manutenção (ULDM)
- Unidade de Média Duração e Reabilitação (UMDR); Unidade de Longa Duração e Manutenção (ULDM); Unidade de Convalescência (UC)

Pessoas Idosas

- Centro de Convívio
- Centro de Convívio; Serviço de Apoio Domiciliário (Idosos)
- Centro de Dia; Centro de Convívio
- Centro de Dia; Centro de Convívio; Serviço de Apoio Domiciliário (Idosos)
- Centro de Dia; Centro de Convívio; Serviço de Apoio Domiciliário (Idosos); Estrutura Residencial para Pessoas Idosas (Lar e Residência)
- Centro de Dia; Centro de Noite
- Centro de Dia; Estrutura Residencial para Pessoas Idosas (Lar de Idosos e Residência)
- Centro de Dia; Serviço de Apoio Domiciliário (Idosos)
- Centro de Dia; Serviço de Apoio Domiciliário (Idosos); Estrutura Residencial para Pessoas Idosas (Lar de Idosos e Residência)
- Centro de Noite
- Estrutura Residencial para Pessoas Idosas (Lar de Idosos e Residência)
- Serviço de Apoio Domiciliário (Idosos)
- Serviço de Apoio Domiciliário (Idosos); Estrutura Residencial para Pessoas Idosas (Lar de Idosos e Residência)

Limites Administrativos

- Limite Administrativo de Concelho (CAOP 2022)
- Limite Administrativo de Freguesia (CAOP 2022)

**Rede de Serviços e Equipamentos Sociais (RSES) do Alto Minho
- População Adulta (Planta 2) -**

PLANO DE DESENVOLVIMENTO SOCIAL DO ALTO MINHO

CARTA SOCIAL INTERMUNICIPAL



INE, Instituto Geográfico Nacional, Esri, HERE, Garmin, INCREMENT P, Intermap, USGS, METI/NASA



Legenda:

Família e Comunidade

Família e Coudade em Geral

- Ajuda Alimentar a Carençados
- Ajuda Alimentar a Carençados; Atendimento/Acompanhamento Social (Família e Comunidade)
- Ajuda Alimentar a Carençados; Refeitório/Cantina Social
- Atendimento/Acompanhamento Social (Família e Comunidade)
- Centro Comunitário (Família e Comunidade)
- Centro de Alojamento Temporário
- Comunidade de Inserção

Pessoas com VIH/SIDA e suas famílias

- Centro de Atendimento/Acompanhamento Psicossocial(VIH/SIDA)

Respostas Pontuais

- ✚ Apoio em Regime Ambulatório

Limites Administrativos

- ▭ Limite Administrativo de Concelho (CAOP 2022)
- ▭ Limite Administrativo de Freguesia (CAOP 2022)

**Rede de Serviços e Equipamentos Sociais (RSES) do Alto Minho
- Família e Comunidade e Respostas Pontuais (Planta 3) -**

PLANO DE DESENVOLVIMENTO SOCIAL DO ALTO MINHO

CARTA SOCIAL INTERMUNICIPAL



INE, Instituto Geográfico Nacional, Esri, HERE, Garmin, USGS, NGA